

ΘΕΡΜΑΝΣΗ ΑΞΙΩΣΕΩΝ Α.Ε.  
Ετήσιες Οικονομικές Καταστάσεις της χρήσης 1<sup>η</sup> Ιανουαρίου 2020– 31<sup>η</sup> Δεκεμβρίου 2020

# ΘΕΡΜΑΝΣΗ ΑΞΙΩΣΕΩΝ Α.Ε.

ΑΡΙΘΜ. Γ.Ε.ΜΗ.: 8388701000

ΕΔΡΑ: ΔΗΜΟΣ ΑΘΗΝΑΙΩΝ- ΑΘΗΝΑ ΑΤΤΙΚΗΣ

## ΕΤΗΣΙΕΣ ΟΙΚΟΝΟΜΙΚΕΣ ΚΑΤΑΣΤΑΣΕΙΣ 1<sup>η</sup> ΙΑΝΟΥΑΡΙΟΥ – 31<sup>η</sup> ΔΕΚΕΜΒΡΙΟΥ 2020

Βάσει των ΔΠΧΠ

ΑΘΗΝΑ  
ΑΠΡΙΛΙΟΣ 2021

## Περιεχόμενα

ΕΚΘΕΣΗ ΔΙΑΧΕΙΡΙΣΗΣ ΤΟΥ Δ.Σ. ΤΗΣ ΕΤΑΙΡΕΙΑΣ «ΘΕΡΜΑΝΣΗ ΑΞΙΩΣΕΩΝ Α.Ε.» ΠΡΟΣ ΤΗΝ ΤΑΚΤΙΚΗ ΓΕΝΙΚΗ ΣΥΝΕΛΕΥΣΗ ΤΩΝ ΜΕΤΟΧΩΝ ΓΙΑ ΤΗ ΧΡΗΣΗ 2020 .....	4
ΕΚΘΕΣΗ ΑΝΕΞΑΡΤΗΤΟΥ ΟΡΚΩΤΟΥ ΕΛΕΓΚΤΗ ΛΟΓΙΣΤΗ .....	10
Οικονομικές Καταστάσεις .....	12
Κατάσταση Χρηματοοικονομικής Θέσης.....	13
Κατάσταση Αποτελεσμάτων .....	14
Κατάσταση Ταμειακών Ροών .....	15
Κατάσταση Μεταβολών Ιδίων Κεφαλαίων .....	16
ΣΗΜΕΙΩΣΕΙΣ ΕΠΙ ΤΩΝ ΟΙΚΟΝΟΜΙΚΩΝ ΚΑΤΑΣΤΑΣΕΩΝ .....	17
1. Γενικές πληροφορίες.....	17
2. Οι σημαντικές Λογιστικές Αρχές που χρησιμοποιεί η Εταιρεία .....	18
2.1. Πλαίσιο Κατάρτισης των Οικονομικών Καταστάσεων .....	18
2.2. Ενοποίηση .....	22
2.3. Πληροφόρηση κατά Τομέα .....	22
2.4. Συναλλαγματικές Μετατροπές .....	22
2.5. Ενσώματα Πάγια .....	22
2.6. Άυλα Περιουσιακά Στοιχεία.....	23
2.7. Απομείωση Αξίας Περιουσιακών Στοιχείων.....	23
2.8. Αποθέματα.....	23
2.9. Απαιτήσεις από Πελάτες και Λοιπές απαιτήσεις .....	24
2.10. Ταμειακά Διαθέσιμα και Ισοδύναμα .....	24
2.11. Μετοχικό Κεφάλαιο .....	24
2.12. Διαχείριση Κεφαλαίου .....	24
2.13. Δανεισμός .....	25
2.14. Κρατικές Επιχορηγήσεις .....	25
2.15. Αναβαλλόμενος Φόρος Εισοδήματος.....	25
2.16. Παροχές στο προσωπικό .....	25
2.17. Προβλέψεις.....	26
2.18. Αναγνώριση εσόδων.....	26
2.19. Μισθώσεις .....	26
2.20. Διανομή Μερισμάτων.....	27
2.21. Διαχείριση χρηματοοικονομικού κινδύνου .....	28
2.22. Σημαντικές Λογιστικές Εκτιμήσεις και Κρίσεις της Διοικήσεως .....	29
3. Πληροφόρηση κατά Τομέα.....	29
4. Ενσώματα Πάγια Περιουσιακά Στοιχεία .....	29
5. Άυλα Περιουσιακά Στοιχεία .....	30
6. Αποθέματα.....	31
7. Πελάτες & Λοιπές Απαιτήσεις.....	31
8. Ταμειακά Διαθέσιμα .....	33
9. Μετοχικό Κεφάλαιο.....	34
10. Αποθεματικά .....	34
11. Υποχρεώσεις προς τους Εργαζομένους .....	35
12. Δάνεια.....	36
13. Προμηθευτές και Λοιπές Υποχρεώσεις - Λοιποί Φόροι και Ασφ. Οργανισμοί .....	36
14. Τρέχων Φόρος Εισοδήματος και Αναβαλλόμενος Φόρος.....	37
15. Ανάλυση των Εσόδων και των Εξόδων.....	39

15.1	Ανάλυση Πωλήσεων .....	39
15.2	Κόστος Πωλήσεων, Έξοδα Διοίκησης και Έξοδα Πωλήσεων .....	40
15.3	Άλλα Έσοδα- Έξοδα .....	40
15.4	Χρηματοοικονομικά Αποτελέσματα.....	41
16.	Ενδεχόμενα .....	41
17.	Συναλλαγές και Υπόλοιπα με Συνδεδόμενα Πρόσωπα.....	41
18.	Κέρδη / (Ζημίες) ανά Μετοχή .....	43
19.	Εκτιμήσεις.....	43
20.	Κεφαλαιουχικές δεσμεύσεις.....	43
21.	Σημαντικά γεγονότα μεταγενέστερα του Ισολογισμού.....	43

## **ΕΚΘΕΣΗ ΔΙΑΧΕΙΡΙΣΗΣ ΤΟΥ Δ.Σ. ΤΗΣ ΕΤΑΙΡΕΙΑΣ «ΘΕΡΜΑΝΣΗ ΑΞΙΩΣΕΩΝ Α.Ε.» ΠΡΟΣ ΤΗΝ ΤΑΚΤΙΚΗ ΓΕΝΙΚΗ ΣΥΝΕΛΕΥΣΗ ΤΩΝ ΜΕΤΟΧΩΝ ΓΙΑ ΤΗ ΧΡΗΣΗ 2020**

Η παρούσα Ετήσια Έκθεση του Διοικητικού Συμβουλίου, η οποία ακολουθεί, αφορά στην Εταιρική Χρήση 2020 (1.1.2020-31.12.2020). Η Έκθεση συντάχθηκε βάσει των διατάξεων του άρθρου 150 του Ν. 4548/2018.

Η παρούσα έκθεση περιέχει όλες τις αναγκαίες κατά νόμο πληροφορίες, προκειμένου να υπάρξει μια ουσιαστική ενημέρωση για την δραστηριότητα κατά την εν λόγω χρονική περίοδο την οποία υποβάλλουμε στην Τακτική Γενική Συνέλευσή σας, μαζί με τις Οικονομικές Καταστάσεις της Εταιρείας για τη χρήση 01.01.2020 – 31.12.2020 και παρακαλούμε να τις εγκρίνετε.

### **Η Φύση των Δραστηριοτήτων της Εταιρείας και η Θέση της**

Η εταιρεία ΒΙΟΣΩΛ ΑΒΕ ιδρύθηκε με την υπ. Αριθ. 7270/06.08.2008 απόφαση του Νομάρχη Ανατολικής Αττικής με την απόσχιση του κλάδου εμπορικής βιομηχανικής και παροχής υπηρεσιών για συντήρηση και εγκατάσταση προϊόντων θέρμανσης και κλιματισμού της Unibios ΑΕ (πρώην ΒΙΟΣΩΛ ΑΒΕ) και την εισφορά αυτού στην νέα εταιρεία σύμφωνα με τις διατάξεις ΝΔ 1297/72 και του Ν.2190/20. Η πρώτη Οικονομική Χρήση της σύμφωνα με το Καταστατικό της, όπως αυτό τροποποιήθηκε με την από 28.11.2008 Έκτακτη Γενική Συνέλευση, ξεκίνησε την 07.08.2008 και έληξε την 31.12.2008. Το 2017 μετονομάστηκε σε ΘΕΡΜΑΝΣΗ ΑΞΙΩΣΕΩΝ ΑΕ με διακριτικό τίτλο ΘΕΑΞ ΑΕ.

Έδρα της εταιρείας ΘΕΑΞ πρώην ΒΙΟΣΩΛ ΑΒΕ ορίστηκε αρχικά η θέση Πετρέζα Σπάτων του Νομού Αττικής. Το 2012 η έδρα της εταιρείας μεταφέρθηκε στο Δήμο Φυλής Αττικής στην 1η & 18η οδό στο ΒΙΟ.ΠΑ. Άνω Λιοσίων. Το 2019 η έδρα της εταιρείας μεταφέρθηκε στο Δήμο Αθηναίων Αττικής, Παναγή Τσαλδάρη (Πειραιώς) 6, Αθήνα 104 31.

Η ΘΕΑΞ πρώην ΒΙΟΣΩΛ ΑΒΕ δραστηριοποιείται στον τομέα της διάθεσης προϊόντων θέρμανσης (καλοριφέρ), κλιματισμού (κεντρικές κλιματιστικές μονάδες κ.λ.π.) και λοιπών ειδών θέρμανσης, κλιματισμού κ.λ.π.

Οι οικονομικές καταστάσεις της εταιρείας, περιλαμβάνονται στις ενοποιημένες της επικεφαλής μητρικής Unibios Συμμετοχών ΑΕ, με ολική ενοποίηση.

**ΘΕΡΜΑΝΣΗ ΑΞΙΩΣΕΩΝ Α.Ε.**  
**Ετήσιες Οικονομικές Καταστάσεις της χρήσης 1<sup>η</sup> Ιανουαρίου 2020– 31<sup>η</sup> Δεκεμβρίου 2020**

Η δομή του ομίλου Unibios Συμμετοχών ΑΕ απεικονίζεται στο παρακάτω διάγραμμα:

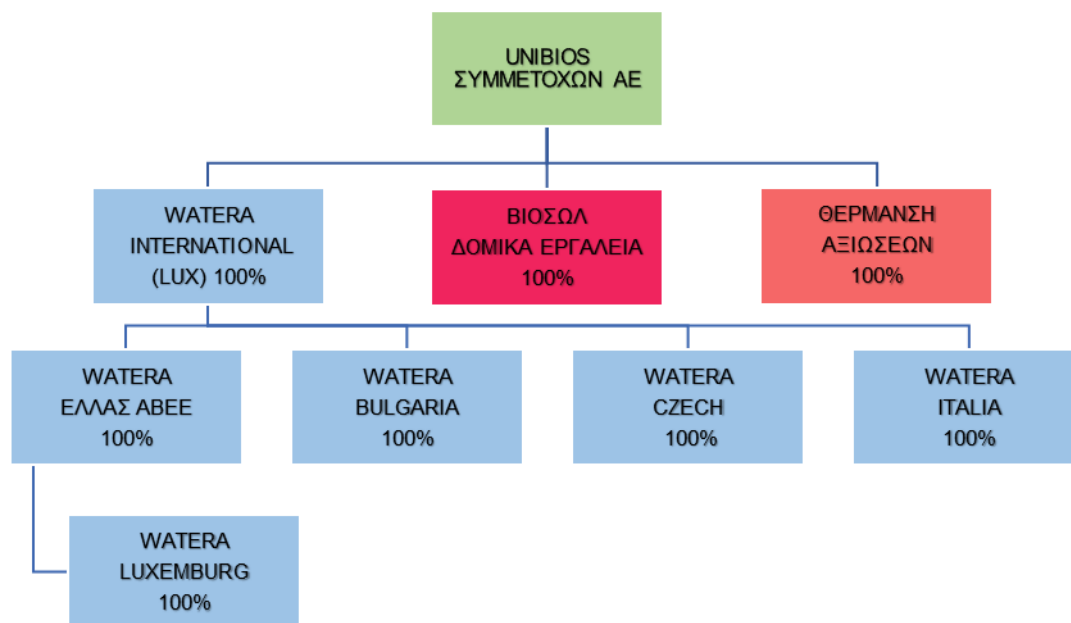

### **Εξέλιξη Εργασιών και Αποτελέσματα της Εταιρείας**

Οι πωλήσεις της Εταιρείας για το 2020 ανήλθαν σε € 1 χιλ. από € 3 χιλ. το 2019, το Μικτό Κέρδος διαμορφώθηκε σε ζημιά € (0) χιλ., σε σχέση με το 2019 που ήταν € (18) χιλ., το αποτέλεσμα προ φόρων το 2020 διαμορφώθηκε σε ζημιά € (40) χιλ. έναντι ζημιάς € (121) χιλ. το 2019 και το μετά από φόρους αποτέλεσμα διαμορφώθηκε για το 2020 σε ζημιά € (40) χιλ., έναντι ζημιάς € (121) χιλ. το 2019.

Τα ίδια κεφάλαια του 2020 διαμορφώθηκαν σε € (273) χιλ., από € (232) χιλ. το 2019.

Επιπροσθέτως επισημαίνουμε ότι τα επί μέρους περιουσιακά στοιχεία του κυκλοφορούντος, διαθέσιμου ενεργητικού καθώς και οι προς τρίτους υποχρεώσεις της Εταιρείας, απεικονίζονται με ακρίβεια και σαφήνεια στον καταρτισθέντα Ισολογισμό της 31.12.2020.

### **Απασχολούμενο Προσωπικό**

Η εταιρεία κατά την 31.12.2020 απασχολούσε 1 άτομο, σε σχέση με επίσης 1 άτομο που απασχολούσε την 31.12.2019.

### **Σημαντικά γεγονότα του 2020**

Το σημαντικότερο γεγονός που χαρακτήρισε το 2020 ήταν η απρόσμενη υγειονομική κρίση λόγω της πανδημίας από τον κοροναϊό COVID-19 και οι συνέπειες αυτής στα οικονομικά μεγέθη και την εν γένει επιχειρηματική δραστηριότητα στην Ελλάδα και το εξωτερικό.

**ΘΕΡΜΑΝΣΗ ΑΞΙΩΣΕΩΝ Α.Ε.**  
**Ετήσιες Οικονομικές Καταστάσεις της χρήσης 1<sup>η</sup> Ιανουαρίου 2020– 31<sup>η</sup> Δεκεμβρίου 2020**

Εντός του 2020, εξεδόθη « Έκθεση Φορολογικής Συμμόρφωσης » με βάση την ΠΟΛ. 1124/18.06.2015 από τον τακτικό ορκωτό ελεγκτή, που έλεγξε τις Οικονομικές Καταστάσεις της χρήσης 2019 και από τον σχετικό έλεγχο δεν προκύψαν διαφορές φόρων.

Για τη χρήση 2020, η Εταιρεία δεν υποχρεούται να υπαχθεί στον φορολογικό έλεγχο των ορκωτών ελεγκτών που προβλέπεται από τα άρθρα 65Α του Ν.4174/2013.

### **Προοπτικές για το 2021**

Η συνεχιζόμενη στασιμότητα της οικοδομικής δραστηριότητας και η έλλειψη κεφαλαίων και χρηματοδότησης παρεμποδίζει τις εργασίες της Εταιρείας μας που έχει πλέον περιοριστεί σε λίγες δραστηριότητες. Η Εταιρεία από το 2012 μέχρι το 2016 προσπάθησε να αντιμετωπίσει την κρίση της Ελληνικής οικονομίας γενικότερα και την ακόμα οξύτερη κρίση της οικοδομής περιοριζόμενη στα πιο κερδοφόρα προϊόντα και με περιορισμό των εξόδων της. Οι μειώσεις αυτές συμπεριλάμβαναν την λειτουργία της αποθήκης από μια εξωτερική εταιρία διανομής και αποθήκευσης, την εισαγωγή συστήματος διαδικτυακών πωλήσεων Business to Business, την διακοπή της λειτουργίας του υποκαταστήματος Θεσσαλονίκης, την μεταφορά των γραφείων της εταιρίας στα Νέα Λιόσια και γενικά διάφορες πρόσθετες οικονομίες. Όμως η Εταιρεία δεν μπόρεσε να αξιοποιήσει αυτές τις βελτιώσεις, αφενός λόγω της επιδείνωσης της αγοράς και αφετέρου επειδή ο όμιλος έκρινε ότι υπήρχαν πιο αποδοτικές δυνατότητες για την χρήση κεφαλαίων σε άλλους τομείς ενώ ορισμένοι προμηθευτές της εταιρίας δεν ανταποκρίθηκαν στις απαιτήσεις που γεννούσε η συνεχιζόμενη κρίση. Από το 2015 η ανατροπή της προόδου που είχε πραγματοποιηθεί στον τομέα της σταθεροποίησης της οικονομίας σε συνδυασμό με τις γνωστές εξελίξεις: κápital κοντράλ, ύφεση, διόγκωση υποχρεώσεων Δημοσίου προς ιδιωτικό τομέα, ανέτρεψαν αυτό το σχεδιασμό και οδήγησαν σε νέα συρρίκνωση της δραστηριότητας οπότε θεωρήθηκε ρεαλιστική η πώληση της εταιρίας από τον όμιλο Unibios ο οποίος δεν μπορούσε πλέον να διαθέσει κεφάλαια για την ανάπτυξη αυτής της δραστηριότητας όταν οι κύριες δραστηριότητες του ομίλου ταλανίζονταν από την οικονομική κρίση που ακολούθησε τους ελέγχους κεφαλαίων.

Με βάση την παραπάνω κατάσταση και επειδή ο Όμιλος δεν μπορεί να διαθέσει τα απαιτούμενα κεφάλαια ώστε να γίνουν σημαντικές νέες εισαγωγές (εκτός των άλλων επειδή σε άλλους τομείς τα κεφάλαια του έχουν καλύτερες προοπτικές) ο όμιλος ξεκίνησε ενέργειες με στόχο την εξεύρεση επενδυτή που θα ενδιαφέρεται για την εξαγορά της εταιρίας ώστε με ένα ανανεωμένο business plan να εξυπηρετηθούν τα κεφάλαια κίνησης και να εκκινήσει η εταιρία νέες δραστηριότητες. Η τιμή πώλησης είχε καθορισθεί με βάση το μεγάλο ύψος συσσωρευμένων ζημιών και την αρνητική καθαρή θέση. Στο τέλος του 2016 είχε αναδειχθεί ένα ενδιαφέρον για την εξαγορά το οποίο όμως απαιτούσε την παροχή ειδικής άδειας από την Γενική Συνέλευση της Unibios Συμμετοχών ΑΕ η οποία δεν ολοκληρώθηκε λόγω των αντιδράσεων συγκεκριμένων μετόχων που προσέβαλαν ανεπιτυχώς την απόφαση της Γενικής Συνέλευσης, εν τω μεταξύ όμως οι ενδιαφερόμενοι επενδυτές αναζήτησαν άλλες διεξόδους ενώ οι προσπάθειες του Ομίλου για την πώληση της συμμετοχής που είχε καταταχθεί στις διακοπόμενες δραστηριότητες δεν καρποφόρησαν. Ήδη ο όμιλος ανακατέταξε την εταιρία στις συνεχιζόμενες δραστηριότητες και αναζητεί εκ νέου συνεργάτες για την πιθανή επαναλειτουργία της.

Η τρέχουσα υγειονομική κρίση, συνέπεια του COVID-19, και τα επιβληθέντα μέτρα περιορισμού και καταστολής εργασιών στην οικονομική δραστηριότητα της πλειοψηφίας των επιχειρήσεων στην Ελληνική Επικράτεια, αναμένεται να επηρεάσει τόσο τα επιχειρηματικά όσο και τα Οικονομικά Αποτελέσματα του 2021. Ο αντίκτυπος θα εξαρτηθεί από διάφορους παράγοντες μεταξύ των οποίων η υλοποίηση νέων κρατικών επενδύσεων στον κατασκευαστικό τομέα.

### **Κυριότεροι κίνδυνοι**

Η Εταιρεία εκτίθεται σε χρηματοπιστωτικούς κινδύνους, όπως συναλλαγματικό κίνδυνο, πιστωτικό κίνδυνο και κίνδυνο επιτοκίων. Η διαχείριση των κινδύνων διεκπεραιώνεται από την κεντρική Διοίκηση του Ομίλου.

- Συναλλαγματικός

Η Εταιρεία πραγματοποιεί τις συναλλαγές της σε κράτη της ζώνης του Ευρώ, με συνέπεια να μην υπάρχει άμεσος συναλλαγματικός κίνδυνος.

**ΘΕΡΜΑΝΣΗ ΑΞΙΩΣΕΩΝ Α.Ε.**  
**Ετήσιες Οικονομικές Καταστάσεις της χρήσης 1<sup>η</sup> Ιανουαρίου 2020– 31<sup>η</sup> Δεκεμβρίου 2020**

- Πιστωτικός

Η Διοίκηση θεωρεί ότι ο πιστωτικός κίνδυνος είναι μικρός και δεν αναμένεται να έχει ουσιαστικές επιπτώσεις.

- Κίνδυνοι επιτοκίων και κίνδυνος ρευστότητας

Η Εταιρεία διαθέτει ιδίους πόρους για την κάλυψη των υποχρεώσεών της, και επομένως οι αναμενόμενες συνέπειες λόγω μεταβολής των επιτοκίων είναι περιορισμένες.

### **Περιβαλλοντικά και Εργασιακά Θέματα**

Η δραστηριότητα της Εταιρίας μας δεν δημιουργεί σημαντικό όγκο αποβλήτων, ή καυσαερίων ή αλλοίωση του φυσικού περιβάλλοντος.

Οι όροι απασχόλησης, αμοιβών και αποζημιώσεων των εργαζομένων ακολουθούν σε γενικές γραμμές τα προβλεπόμενα από την αντίστοιχη νομοθεσία.

### **Σημαντικές επίδικες υποθέσεις**

Αφορούν στις συμβάσεις εμπορικής συνεργασίας μεταξύ της ΘΕΑΞ ΑΕ πρώην ΒΙΟΣΩΛ ΑΒΕ και των αλλοδαπών εταιριών των ομίλων BDR και ΜΕΚΑΡ. Η συνεργασία της Εταιρίας με τον όμιλο BDR έχει διακοπεί και εκκρεμεί η δικαστική διευθέτηση των απαιτήσεων. Δικαστικές διαδικασίες σε εξέλιξη υπάρχουν ακόμα ανάμεσα στην εταιρία και τον όμιλο ΜΕΚΑΡ όπου ομοίως η συνεργασία έχει διακοπεί.

### **Προτεινόμενη Διανομή των Κερδών της Χρήσεως**

Δεν προβλέπεται διανομή κερδών με βάση τα προβλεπόμενα του Ν. 4548/2018, λόγω ζημιογόνων αποτελεσμάτων.

### **Σημαντικά γεγονότα που συνέβησαν από τη λήξη της χρήσεως μέχρι την ημερομηνία έγκρισης της Έκθεσης του Δ.Σ.**

Από την ημερομηνία κλεισίματος του Ισολογισμού μέχρι την ημερομηνία υποβολής της παρούσας έκθεσης, δεν συνέβησαν σημαντικά γεγονότα, που να επηρεάζουν ουσιαστικά τα κονδύλια του Ισολογισμού, την τρέχουσα χρηματοοικονομική θέση της Εταιρείας και την συνέχιση της δραστηριότητας της Εταιρείας, πέραν του γεγονότος ότι τα Ίδια Κεφάλαια της Εταιρείας έχουν καταστεί αρνητικά και η διοίκηση της Εταιρείας προτίθεται να προβεί σε μέτρα εξυγίανσης.

### **Συναλλαγές με Συνδεδεμένα Πρόσωπα**

Κατά την διάρκεια του έτους υπήρξαν και οι συνήθεις συναλλαγές με συνδεδεμένα μέρη. Ως συνδεδεμένα μέρη κατά το ΔΛΠ 24 νοούνται, θυγατρικές εταιρείες, εταιρείες με κοινό ιδιοκτησιακό καθεστώς ή/και διοίκηση με την εταιρεία, συγγενείς με αυτήν εταιρείες καθώς επίσης τα μέλη του Διοικητικού Συμβουλίου και τα στελέχη της Εταιρείας. Η Εταιρεία προμηθεύεται από τα συνδεδεμένα μέρη αγαθά και υπηρεσίες, ενώ και η ίδια προμηθεύει αγαθά και παρέχει υπηρεσίες σε αυτά.

Δεν υπάρχουν συναλλαγές με μέλη του ΔΣ.

**ΘΕΡΜΑΝΣΗ ΑΞΙΩΣΕΩΝ Α.Ε.**  
**Ετήσιες Οικονομικές Καταστάσεις της χρήσης 1<sup>η</sup> Ιανουαρίου 2020– 31<sup>η</sup> Δεκεμβρίου 2020**

Οι συναλλαγές του 2020 και τα υπόλοιπα απαιτήσεων και υποχρεώσεων κατά την 31.12.2020 έχουν ως κάτωθι:

31 ΔΕΚ 2020		
<b>ΠΩΛΗΣΕΙΣ</b>	<b>ΑΓΟΡΕΣ</b>	ΘΕΑΞ ΑΕ
UNIBIOS ΑΕ		4.553,00
W ATERA HELLAS		240,00

31 ΔΕΚ 2020		
<b>ΥΠΟΧΡΕΩΣΕΙΣ</b>	<b>ΑΠΑΙΤΗΣΕΙΣ</b>	ΘΕΑΞ ΑΕ
UNIBIOS ΑΕ		88.003,83
W ATERA HELLAS		36.569,94
ΒΙΟΣΩΛ ΔΟΜΙΚΑ ΕΡΓΑΛΕΙΑ ΑΕΒΕ		9.766,29
<b>ΗΦΑΙΣΤΟΣ</b>		<b>10.987,08</b>

Οι συναλλαγές του 2019 και τα υπόλοιπα απαιτήσεων και υποχρεώσεων κατά την 31.12.2019 έχουν ως κάτωθι:

31 ΔΕΚ 2019		
<b>ΑΓΟΡΕΣ</b>	<b>ΠΩΛΗΣΕΙΣ</b>	ΘΕΑΞ ΑΕ
UNIBIOS ΑΕ		4.949,74
W ATERA HELLAS		240,00

31 ΔΕΚ 2019		
<b>ΥΠΟΧΡΕΩΣΕΙΣ</b>	<b>ΑΠΑΙΤΗΣΕΙΣ</b>	ΘΕΑΞ ΑΕ
UNIBIOS ΑΕ		57.489,47
W ATERA HELLAS		15.971,33
W ATERA LUXEMBOURG		20.000,00
ΒΙΟΣΩΛ ΔΟΜΙΚΑ ΕΡΓΑΛΕΙΑ ΑΕΒΕ		9.766,29
<b>ΗΦΑΙΣΤΟΣ</b>		<b>10.987,08</b>



**ΘΕΡΜΑΝΣΗ ΑΞΙΩΣΕΩΝ Α.Ε.**  
**Ετήσιες Οικονομικές Καταστάσεις της χρήσης 1<sup>η</sup> Ιανουαρίου 2020– 31<sup>η</sup> Δεκεμβρίου 2020**

Με βάση το ΔΛΠ 24 ως συνδεδεμένα μέρη, πέραν των εταιρειών του Ομίλου, είναι και οι εταιρείες: ΗΦΑΙΣΤΟΣ ΑΒΕΕΜ, ΝΕΟΝΕΝΤ ΑΕ, ΕΝΩΣΗ ΑΕ, Ορφέας Μαυρίκιος & Συνεργάτες Μονοπρόσωπη ΙΚΕ, Αντώνιος Σβορώνος & Συνεργάτες Μονοπρόσωπη ΕΠΕ και Aninum Consulting ΙΚΕ, επειδή οι διαχειριστές τους είναι μέλη του Διοικητικού Συμβουλίου της μητρικής εταιρείας του Ομίλου.

Σας υποβάλουμε σήμερα την έκθεση μας επί της διαχείρισης της Εταιρείας για το οικονομικό έτος 2020 μαζί με τις προβλεπόμενες από τον νόμο Οικονομικές Καταστάσεις, ώστε να σχηματίσετε σαφή αντίληψη για την όλη οικονομική και περιουσιακή κατάσταση της Εταιρείας, προκειμένου να κρίνετε την πορεία των εργασιών της, την από μέρους μας ασκηθείσα διαχείριση και τα προκύψαντα από αυτή οικονομικά αποτελέσματα.

Μετά από την ανάγνωση και της έκθεσης του Ορκωτού Ελεγκτή Λογιστή της Εταιρείας για την υπό έγκριση χρήση, καλείστε να λάβετε τις σχετικές αποφάσεις επί του Ισολογισμού και των λοιπών θεμάτων της ημερησίας διατάξεως.

Στην συνέχεια παρακαλούμε για την απαλλαγή του Διοικητικού Συμβουλίου από κάθε ευθύνη για τα πεπραγμένα της χρήσης 2020 καθώς πιστεύουμε ότι τα μέλη κατέβαλαν κάθε δυνατή προσπάθεια για την επίτευξη του καλύτερου αποτελέσματος.

ΑΘΗΝΑ, 28.04.2021

ΤΟ ΔΙΟΙΚΗΤΙΚΟ ΣΥΜΒΟΥΛΙΟ

Ακριβές Αντίγραφο

Ο Πρόεδρος  
Αντώνιος Σβορώνος

## ΕΚΘΕΣΗ ΑΝΕΞΑΡΤΗΤΟΥ ΟΡΚΩΤΟΥ ΕΛΕΓΚΤΗ ΛΟΓΙΣΤΗ

Προς τους κ.κ. Μετόχους της Ανώνυμης Εταιρείας «ΘΕΡΜΑΝΣΗ ΑΞΙΩΣΕΩΝ ΑΕ»

### Έκθεση Ελέγχου επί των Οικονομικών Καταστάσεων

#### **Γνώμη**

Έχουμε ελέγξει τις συνημμένες οικονομικές καταστάσεις της εταιρείας «ΘΕΡΜΑΝΣΗ ΑΞΙΩΣΕΩΝ ΑΕ» (η Εταιρεία), οι οποίες αποτελούνται από την κατάσταση οικονομικής θέσης της 31ης Δεκεμβρίου 2020, τις τις καταστάσεις αποτελεσμάτων και λοιπών συνολικών εισοδημάτων, μεταβολών ιδίων κεφαλαίων και ταμειακών ροών της χρήσεως που έληξε την ημερομηνία αυτή, καθώς και περιλήψη σημαντικών λογιστικών αρχών και μεθόδων και λοιπές επεξηγηματικές πληροφορίες.

Κατά τη γνώμη μας, οι συνημμένες οικονομικές καταστάσεις παρουσιάζουν εύλογα, από κάθε ουσιώδη άποψη, την οικονομική θέση της εταιρείας «ΘΕΡΜΑΝΣΗ ΑΞΙΩΣΕΩΝ ΑΕ» κατά την 31η Δεκεμβρίου 2020, τη χρηματοοικονομική της επίδοση και τις ταμειακές της ροές για τη χρήση που έληξε την ημερομηνία αυτή σύμφωνα με τα Διεθνή Πρότυπα Χρηματοοικονομικής Αναφοράς, όπως αυτά έχουν υιοθετηθεί από την Ευρωπαϊκή Ένωση.

#### **Βάση γνώμης**

Διενεργήσαμε τον έλεγχό μας σύμφωνα με τα Διεθνή Πρότυπα Ελέγχου (ΔΠΕ) όπως αυτά έχουν ενσωματωθεί στην Ελληνική Νομοθεσία. Οι ευθύνες μας, σύμφωνα με τα πρότυπα αυτά περιγράφονται περαιτέρω στην ενότητα της έκθεσής μας “Ευθύνες ελεγκτή για τον έλεγχο των οικονομικών καταστάσεων”. Είμαστε ανεξάρτητοι από την Εταιρεία, καθόλη τη διάρκεια του διορισμού μας, σύμφωνα με τον Κώδικα Δεοντολογίας για Επαγγελματίες Ελεγκτές του Συμβουλίου Διεθνών Προτύπων Δεοντολογίας Ελεγκτών, όπως αυτός έχει ενσωματωθεί στην Ελληνική Νομοθεσία και τις απαιτήσεις δεοντολογίας που σχετίζονται με τον έλεγχο των οικονομικών καταστάσεων στην Ελλάδα και έχουμε εκπληρώσει τις δεοντολογικές μας υποχρεώσεις σύμφωνα με τις απαιτήσεις της ισχύουσας νομοθεσίας και του προαναφερόμενου Κώδικα Δεοντολογίας. Πιστεύουμε ότι τα ελεγκτικά τεκμήρια που έχουμε αποκτήσει είναι επαρκή και κατάλληλα να παρέχουν βάση για τη γνώμη μας.

#### **Ουσιώδης αβειαιότητα που σχετίζεται με τη συνέχιση της δραστηριότητας**

Επιστούμε την προσοχή σας στο εξής: Επειδή τα Ίδια Κεφάλαια της εταιρείας, ως εκ τούτου συντρέχουν οι λόγοι εφαρμογής της παρ. 4 του Αρθρου 119 του Ν. 4548/2018, το Διοικητικό Συμβούλιο οφείλει να συγκαλέσει τη γενική συνέλευση εντός έξι (6) μηνών από τη λήξη της χρήσης. Ο σκοπός της σύγκλησης της γενικής συνέλευσης των μετόχων είναι για να αποφασιστεί η λήψη των κατάλληλων μέτρων, δηλαδή η λύση της εταιρείας ή η υιοθέτηση κάποιου άλλου μέτρου.

#### **Ευθύνες της διοίκησης επί των οικονομικών καταστάσεων**

Η διοίκηση έχει την ευθύνη για την κατάρτιση και εύλογη παρουσίαση των οικονομικών καταστάσεων σύμφωνα με τα ΔΠΧΑ όπως αυτά έχουν υιοθετηθεί από την Ευρωπαϊκή Ένωση, όπως και για εκείνες τις δικλίδες εσωτερικού ελέγχου που η διοίκηση καθορίζει ως απαραίτητες, ώστε να καθιστάται δυνατή η κατάρτιση των οικονομικών καταστάσεων απαλλαγμένων από ουσιώδες σφάλμα, που οφείλεται είτε σε απάτη είτε σε λάθος.

Κατά την κατάρτιση των οικονομικών καταστάσεων, η διοίκηση είναι υπεύθυνη για την αξιολόγηση της ικανότητας της Εταιρείας να συνεχίσει τη δραστηριότητά της, γνωστοποιώντας όπου συντρέχει τέτοια περίπτωση, τα θέματα που σχετίζονται με τη συνεχιζόμενη δραστηριότητα και τη χρήση της λογιστικής αρχής της συνεχιζόμενης δραστηριότητας, εκτός και εάν η διοίκηση είτε προτίθεται να ρευστοποιήσει την Εταιρεία ή να διακόψει τη δραστηριότητά της ή δεν έχει άλλη ρεαλιστική εναλλακτική επιλογή από το να προβεί σ’ αυτές τις ενέργειες.

#### **Ευθύνες ελεγκτή για τον έλεγχο των οικονομικών καταστάσεων**

Οι στόχοι μας είναι να αποκτήσουμε εύλογη διασφάλιση για το κατά πόσο οι οικονομικές καταστάσεις, στο σύνολο τους, είναι απαλλαγμένες από ουσιώδες σφάλμα, που οφείλεται είτε σε απάτη είτε σε λάθος και να εκδώσουμε έκθεση ελεγκτή, η οποία περιλαμβάνει τη γνώμη μας. Η εύλογη διασφάλιση συνιστά διασφάλιση υψηλού επιπέδου, αλλά δεν είναι εγγύηση ότι ο έλεγχος που διενεργείται σύμφωνα με τα ΔΠΕ, όπως αυτά έχουν ενσωματωθεί στην Ελληνική Νομοθεσία, θα εντοπίζει πάντα ένα ουσιώδες σφάλμα, όταν αυτό υπάρχει. Σφάλματα δύναται να προκύψουν από απάτη ή από λάθος και θεωρούνται ουσιώδη όταν, μεμονωμένα ή αθροιστικά, θα μπορούσε εύλογα να αναμένεται ότι θα επηρέαζαν τις οικονομικές αποφάσεις των χρηστών, που λαμβάνονται με βάση αυτές τις οικονομικές καταστάσεις.

Ως καθήκον του ελέγχου, σύμφωνα με τα ΔΠΕ όπως αυτά έχουν ενσωματωθεί στην Ελληνική Νομοθεσία, ασκούμε επαγγελματική κρίση και διατηρούμε επαγγελματικό σκεπτικισμό καθ’ όλη τη διάρκεια του ελέγχου. Επίσης:

- Εντοπίζουμε και αξιολογούμε τους κινδύνους ουσιώδους σφάλματος στις οικονομικές καταστάσεις, που οφείλεται είτε σε απάτη είτε σε λάθος, σχεδιάζοντας και διενεργώντας ελεγκτικές διαδικασίες που

ανταποκρίνονται στους κινδύνους αυτούς και αποκτούμε ελεγκτικά τεκμήρια που είναι επαρκή και κατάλληλα για να παρέχουν βάση για τη γνώμη μας. Ο κίνδυνος μη εντοπισμού ουσιώδους σφάλματος που οφείλεται σε απάτη είναι υψηλότερος από αυτόν που οφείλεται σε λάθος, καθώς η απάτη μπορεί να εμπεριέχει συμπαιγνία, πλαστογραφία, εσκεμμένες παραλείψεις, ψευδείς διαβεβαιώσεις ή παράκαμψη των δικλίδων εσωτερικού ελέγχου.

- Κατανοούμε τις δικλίδες εσωτερικού ελέγχου που σχετίζονται με τον έλεγχο, με σκοπό το σχεδιασμό ελεγκτικών διαδικασιών κατάλληλων για τις περιστάσεις, αλλά όχι με σκοπό τη διατύπωση γνώμης επί της αποτελεσματικότητας των δικλίδων εσωτερικού ελέγχου της Εταιρείας.
- Αξιολογούμε την καταλληλότητα των λογιστικών αρχών και μεθόδων που χρησιμοποιήθηκαν και το εύλογο των λογιστικών εκτιμήσεων και των σχετικών γνωστοποιήσεων που έγιναν από τη διοίκηση.
- Αποφαινόμαστε για την καταλληλότητα της χρήσης από τη διοίκηση της λογιστικής αρχής της συνεχιζόμενης δραστηριότητας και με βάση τα ελεγκτικά τεκμήρια που αποκτήθηκαν για το εάν υπάρχει ουσιώδης αβεβαιότητα σχετικά με γεγονότα ή συνθήκες που μπορεί να υποδηλώνουν ουσιώδη αβεβαιότητα ως προς την ικανότητα της Εταιρείας να συνεχίσει τη δραστηριότητά της. Εάν συμπεράνουμε ότι υφίσταται ουσιώδης αβεβαιότητα, είμαστε υποχρεωμένοι στην έκθεση ελεγκτή να επιστήσουμε την προσοχή στις σχετικές γνωστοποιήσεις των οικονομικών καταστάσεων ή εάν αυτές οι γνωστοποιήσεις είναι ανεπαρκείς να διαφοροποιήσουμε τη γνώμη μας. Τα συμπεράσματά μας βασίζονται σε ελεγκτικά τεκμήρια που αποκτώνται μέχρι την ημερομηνία της έκθεσης ελεγκτή. Ωστόσο, μελλοντικά γεγονότα ή συνθήκες ενδέχεται να έχουν ως αποτέλεσμα η Εταιρεία να παύσει να λειτουργεί ως συνεχιζόμενη δραστηριότητα.
- Αξιολογούμε τη συνολική παρουσίαση, τη δομή και το περιεχόμενο των οικονομικών καταστάσεων, συμπεριλαμβανομένων των γνωστοποιήσεων, καθώς και το κατά πόσο οι οικονομικές καταστάσεις απεικονίζουν τις υποκείμενες συναλλαγές και τα γεγονότα με τρόπο που επιτυγχάνεται η εύλογη παρουσίαση.

Μεταξύ άλλων θεμάτων, κοινοποιούμε στη διοίκηση, το σχεδιαζόμενο εύρος και το χρονοδιάγραμμα του ελέγχου, καθώς και σημαντικά ευρήματα του ελέγχου, συμπεριλαμβανομένων όποιων σημαντικών ελλείψεων στις δικλίδες εσωτερικού ελέγχου εντοπίζουμε κατά τη διάρκεια του ελέγχου μας.

#### **Έκθεση επί Άλλων Νομικών και Κανονιστικών Απαιτήσεων**

Λαμβάνοντας υπόψη ότι η διοίκηση έχει την ευθύνη για την κατάρτιση της Έκθεσης Διαχείρισης του Διοικητικού Συμβουλίου, κατ' εφαρμογή των διατάξεων της παραγράφου 5 του άρθρου 2 (μέρος Β) του Ν. 4336/2015, σημειώνουμε ότι:

α) Κατά τη γνώμη μας η Έκθεση Διαχείρισης του Διοικητικού Συμβουλίου έχει καταρτισθεί σύμφωνα με τις ισχύουσες νομικές απαιτήσεις του άρθρου 150 του Ν. 4548/2018 και το περιεχόμενο αυτής αντιστοιχεί με τις συνημμένες οικονομικές καταστάσεις της χρήσης που έληξε την 31/12/2020.

β) Με βάση τη γνώση που αποκτήσαμε κατά το έλεγχό μας, για την εταιρεία «ΘΕΡΜΑΝΣΗ ΑΞΙΩΣΕΩΝ ΑΕ» και το περιβάλλον της, δεν έχουμε εντοπίσει ουσιώδεις ανακρίβειες στην Έκθεση Διαχείρισης του Διοικητικού της Συμβουλίου.

ΑΘΗΝΑ, 28.04.2021

Ο ΟΡΚΩΤΟΣ ΕΛΕΓΚΤΗΣ ΛΟΓΙΣΤΗΣ

ΓΡΗΓΟΡΙΟΣ Ι. ΜΑΝΤΖΑΡΗΣ  
Α.Μ. Σ.Ο.Ε.Λ. 31561

ACES ΟΡΚΩΤΟΙ ΕΛΕΓΚΤΕΣ Α.Ε.  
Α.Μ. Σ.Ο.Ε.Λ. 159

ΜΙΧΑΛΑΚΟΠΟΥΛΟΥ 4, ΑΘΗΝΑ, ΤΚ 11528



## Οικονομικές Καταστάσεις

(01.01.2020 - 31.12.2020)

Βάσει των Διεθνών Προτύπων Χρηματοοικονομικής Παρουσίασης

Βεβαιώνεται, ότι οι συνημμένες Ετήσιες Οικονομικές Καταστάσεις της Εταιρείας, έχουν καταρτιστεί σε πλήρη συμφωνία με τα Διεθνή Πρότυπα Χρηματοοικονομικής Αναφοράς (ΔΠΧΑ) και εγκρίθηκαν κατά την συνεδρίαση του Διοικητικού Συμβουλίου την 28.04.2021 και έχουν δημοσιοποιηθεί με την ανάρτησή τους στο διαδίκτυο, μαζί με την Έκθεση Ελέγχου του Ορκωτού Ελεγκτή Λογιστή και την Έκθεση Διαχείρισης του Διοικητού Συμβουλίου, στην ηλεκτρονική διεύθυνση [www.unibios.gr](http://www.unibios.gr)

## Κατάσταση Χρηματοοικονομικής Θέσης

(ποσά σε €)

		31/12/2020	31/12/2019
Ενσώματα Πάγια	4	13.465,70	19.353,29
Άυλα Περιουσιακά Στοιχεία	5	0,03	210,33
<b>Σύνολο Μη Κυκλοφορούντων Περιουσιακών Στοιχείων</b>		<b>13.465,73</b>	<b>19.563,62</b>
Αποθέματα	6	19.174,71	20.008,04
Πελάτες	7	23.092,14	24.442,17
Λοιπές Απαιτήσεις	7	104.202,32	109.134,06
Ταμειακά Διαθέσιμα και Ισοδύναμα	8	1.322,66	1.156,36
<b>Σύνολο Κυκλοφορούντων Περιουσιακών Στοιχείων</b>		<b>147.791,83</b>	<b>154.740,63</b>
Στοιχεία Ενεργητικού Κατεχόμενα προς Πώληση			
<b>Σύνολο Ενεργητικού</b>		<b>161.257,56</b>	<b>174.304,25</b>
<b><u>ΚΑΘΑΡΗ ΘΕΣΗ</u></b>			
Μετοχικό Κεφάλαιο	9	6.409.902,44	6.409.902,44
Αποθεματικά υπέρ το άρτιο	10	3.727.477,29	3.727.477,29
Λοιπά Αποθεματικά	10	940,97	940,97
Κέρδη (Ζημιές) εις νέο		(10.410.997,69)	(10.370.619,50)
<b>Σύνολο Ιδίων Κεφαλαίων (Καθαρής Θέσεως)</b>		<b>(272.676,99)</b>	<b>(232.298,80)</b>
<b><u>ΥΠΟΧΡΕΩΣΕΙΣ</u></b>			
Προβλέψεις παροχών στους εργαζομένους μετά την έξοδο από την Υπηρεσία	11	3.244,36	3.084,90
<b>Σύνολο Μακροπροθέσμων Υποχρεώσεων</b>		<b>3.244,36</b>	<b>3.084,90</b>
Προμηθευτές και Λοιπές Υποχρεώσεις	13	430.690,19	403.500,34
Δάνεια Βραχυπρόθεσμα	12		17,81
<b>Σύνολο Βραχυπροθέσμων Υποχρεώσεων</b>		<b>430.690,19</b>	<b>403.518,15</b>
<b>Σύνολο Ιδίων Κεφαλαίων και Υποχρεώσεων</b>		<b>161.257,56</b>	<b>174.304,25</b>

## Κατάσταση Αποτελεσμάτων

(ποσά σε €)

	Σημ.	1 ΙΑΝ 2020 - 31 ΔΕΚ 2020	1 ΙΑΝ 2019 - 31 ΔΕΚ 2019
Πωλήσεις	15.1	806,45	3.260,53
Κόστος Πωλήσεων	15.2	(833,33)	(20.845,90)
<b>Μικτό Κέρδος</b>		<b>(26,88)</b>	<b>(17.585,37)</b>
Έξοδα Διοίκησης	15.2	(15.177,24)	(26.029,18)
Έξοδα Πωλήσεων	15.2	(27.475,97)	(27.937,27)
Άλλα Έσοδα	15.3	2.653,70	26.029,96
Άλλα Έξοδα	15.3	(340,00)	(75.192,84)
<b>Κέρδη Εκμετάλλευσης</b>		<b>(40.366,39)</b>	<b>(120.714,70)</b>
Χρηματοοικονομικό Κόστος	15.4	(11,80)	(66,30)
<b>Κέρδη / (Ζημιές) προ Φόρων</b>		<b>(40.378,19)</b>	<b>(120.781,00)</b>
Φόρος Εισοδήματος		-	(90,21)
<b>Κέρδη / (Ζημιές) μετά από Φόρους (α)</b>		<b>(40.378,19)</b>	<b>(120.871,21)</b>
<b>Λοιπά Συνολικά Έσοδα / (Έξοδα) μετά από Φόρους (β)</b>			
Μεταβολές λόγω Αναθεώρησης ΔΛΠ 19		-	(285,68)
<b>Συκοδικά Έσοδα μετά από Φόρους (α) + (β)</b>		<b>(40.378,19)</b>	<b>(121.156,89)</b>
Κέρδη / (Ζημιές) μετά από Φόρους ανά Μετοχή		(0,3230)	(0,9693)
<b>Κέρδη πρό Φόρων, Χρηματοοικονομικού Κόστους και Αποσβέσεων (EBIDTA)</b>		<b>(34.268,50)</b>	<b>(108.193,12)</b>

## Κατάσταση Ταμειακών Ροών

(ποσά σε €)

	1 ΙΑΝ 2020 - 31 ΔΕΚ 2020	1 ΙΑΝ 2019 - 31 ΔΕΚ 2019
<b>Ταμειακές Ροές από Λειτουργικές Δραστηριότητες</b>		
<b>Κέρδη προ Φόρων (Συνεχιζόμενες Δραστηριότητες)</b>	<b>(40.378,19)</b>	<b>(120.781,00)</b>
<u>Πλέον / (Μείον) προσαρμογές για:</u>		
Χρεωστικοί Τόκοι και Συναφή Έξοδα	11,80	66,30
Απομείωση (Πελατών, Υποχρεώσεων, Αποθεμάτων, Παγίων)	(2.653,70)	47.674,88
Προβλέψεις για Αποζημίωση Προσωπικού	159,46	452,77
Αποσβέσεις Ενσώματων και Ασώματων Ακινήτοποιήσεων	6.097,89	12.521,58
	<b>(36.762,74)</b>	<b>(60.065,47)</b>
Εισπραχθείσες / (Πληρωθείσες) Μακροπρόθεσμες εγγυήσεις (Αύξηση) / Μείωση Αποθεμάτων	833,33	20.515,63
(Αύξηση) / Μείωση Απαιτήσεων	6.281,77	11.307,27
Αύξηση / (Μείωση) Υποχρεώσεων	29.843,55	28.305,33
<b>Σύνολο Ταμειακών Ροών από Λειτουργικές Δραστηριότητες</b>	<b>195,91</b>	<b>62,76</b>
<u>Μείον προσαρμογές για:</u>		
Τόκοι Πληρωθέντες	(11,80)	(66,30)
<b>Καθαρές Ταμειακές Ροές από Λειτουργικές Δραστηριότητες (α)</b>	<b>184,11</b>	<b>(3,54)</b>
<b>Ταμειακές Ροές από Επενδυτικές Δραστηριότητες</b>		
<b>Καθαρές Ταμειακές Ροές από Επενδυτικές Δραστηριότητες (β)</b>	<b>0,00</b>	<b>0,00</b>
<u>Ταμειακές Ροές από Χρηματοδοτικές Δραστηριότητες</u>		
Εισπράξεις / (Πληρωμές) από Βραχυπρόθεσμα Δάνεια	(17,81)	-
<b>Καθαρές Ταμειακές Ροές από Χρηματοδοτικές Δραστηριότητες (γ)</b>	<b>(17,81)</b>	<b>0,00</b>
<b>Καθαρή Αύξηση / (Μείωση) στα Ταμειακά Διαθέσιμα και Ισοδύναμα Περιόδου (α)+(β)+(γ)</b>	<b>166,30</b>	<b>(3,54)</b>
Ταμειακά Διαθέσιμα και Ισοδύναμα Έναρξης Περιόδου	1.156,36	1.159,60
<b>Ταμειακά Διαθέσιμα και Ισοδύναμα στη Λήξη της Περιόδου</b>	<b>1.322,66</b>	<b>1.156,06</b>

## Κατάσταση Μεταβολών Ιδίων Κεφαλαίων

(Ποσά σε χιλιάδες €)

	Μετοχικό Κεφάλαιο	Κεφάλαιο υπέρ το Άρτιο	Καταθέσεις Μετόχων προς Κεφαλαιοποίηση	Τακτικό Αποθεματικό	Λοιπά Αποθεματικά	Δικαιώματα Προαίρεσως Αγοράς Μετοχών	Αποτελέσματα εις Νέον	Σύνολο Ιδίων Κεφαλαίων
<b>Υπόλοιπο 1 Ιανουαρίου 2020</b>	<b>3.584.166,80</b>	<b>3.727.477,29</b>	<b>2.825.735,64</b>	<b>940,97</b>	<b>0,00</b>	<b>0,00</b>	<b>(10.370.619,49)</b>	<b>(232.298,79)</b>
Επαναυπολογισμός Πρόβλεψης Προσωπικού	-	-	-	-	-	-	-	0,00
Μείον Αναλογούν Φόρος	-	-	-	-	-	-	-	0,00
Κέρδη / (Ζημία) Περιόδου	-	-	-	-	-	-	(40.378,19)	(40.378,19)
<b>Υπόλοιπο 31 Δεκεμβρίου 2020</b>	<b>3.584.166,80</b>	<b>3.727.477,29</b>	<b>2.825.735,64</b>	<b>940,97</b>	<b>0,00</b>	<b>0,00</b>	<b>(10.410.997,68)</b>	<b>(272.676,98)</b>

	Μετοχικό Κεφάλαιο	Κεφάλαιο υπέρ το Άρτιο	Καταθέσεις Μετόχων προς Κεφαλαιοποίηση	Τακτικό Αποθεματικό	Λοιπά Αποθεματικά	Δικαιώματα Προαίρεσως Αγοράς Μετοχών	Αποτελέσματα εις Νέον	Σύνολο Ιδίων Κεφαλαίων
<b>Υπόλοιπο 1 Ιανουαρίου 2019</b>	<b>3.584.166,80</b>	<b>3.727.477,29</b>	<b>2.825.735,64</b>	<b>940,97</b>	<b>0,00</b>	<b>0,00</b>	<b>(10.249.462,60)</b>	<b>(111.141,90)</b>
Επαναυπολογισμός Πρόβλεψης Προσωπικού	-	-	-	-	-	-	(375,90)	(375,90)
Μείον Αναλογούν Φόρος	-	-	-	-	-	-	90,22	90,22
Κέρδη / (Ζημία) Περιόδου	-	-	-	-	-	-	(120.871,21)	(120.871,21)
<b>Υπόλοιπο 31 Δεκεμβρίου 2019</b>	<b>3.584.166,80</b>	<b>3.727.477,29</b>	<b>2.825.735,64</b>	<b>940,97</b>	<b>0,00</b>	<b>0,00</b>	<b>(10.370.619,49)</b>	<b>(232.298,79)</b>



## ΣΗΜΕΙΩΣΕΙΣ ΕΠΙ ΤΩΝ ΟΙΚΟΝΟΜΙΚΩΝ ΚΑΤΑΣΤΑΣΕΩΝ

### 1. Γενικές πληροφορίες

Η εταιρεία ΘΕΡΜΑΝΣΗ ΑΞΙΩΣΕΩΝ ΑΕ με διακριτικό τίτλο ΘΕΑΞ ΑΕ (πρώην ΒΙΟΣΩΛ ΑΒΕ) ιδρύθηκε με την υπ. Αριθ. 7270/06.08.2008 απόφαση του Νομάρχη Ανατολικής Αττικής με την απόσχιση του κλάδου εμπορικής βιομηχανικής και παροχής υπηρεσιών για συντήρηση και εγκατάσταση προϊόντων θέρμανσης και κλιματισμού της ΑΕ Unibios (πρώην ΒΙΟΣΩΛ ΑΒΕ) και την εισφορά αυτού στην νέα εταιρεία σύμφωνα με τις διατάξεις ΝΔ 1297/72 και του ΚΝ 2190/20.

Η Unibios Α.Ε. Συμμετοχών είναι ο μοναδικός μέτοχος αυτής, αφού κατέχει το 100% του μετοχικού της Κεφαλαίου.

Οι Οικονομικές Καταστάσεις της Εταιρείας, περιλαμβάνονται στις ενοποιημένες της επικεφαλής μητρικής Unibios Συμμετοχών ΑΕ, με ολική ενοποίηση.

Η δομή του ομίλου Unibios Συμμετοχών ΑΕ απεικονίζεται στο παρακάτω διάγραμμα:

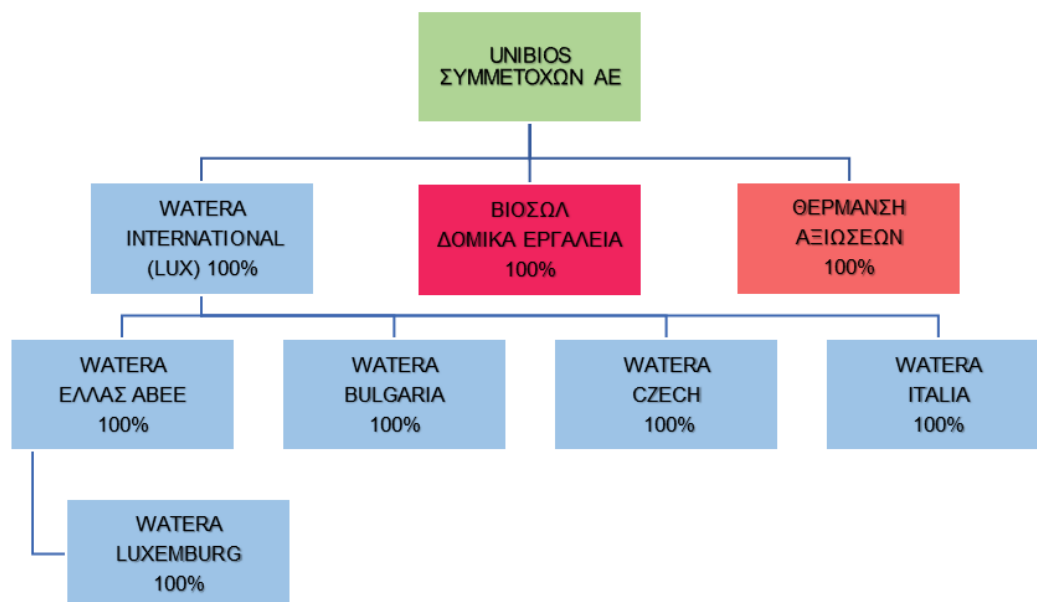

Η έδρα της Εταιρείας αρχικώς ορίστηκε στη θέση Πετρέζα Σπάτων του νομού Αττικής, ενώ το 2012 η έδρα της Εταιρείας μεταφέρθηκε στο ΒΙΟ.ΠΑ. Άνω Λιοσίων. Το 2019 η Εταιρεία εδρεύει την Αθήνα. Η Εταιρεία δραστηριοποιείται στους τομείς παραγωγής και διάθεσης προϊόντων θέρμανσης (καλοριφέρ), κλιματισμού (κεντρικές κλιματιστικές μονάδες κ.λ.π.) και λοιπών ειδών θέρμανσης, κλιματισμού κ.λ.π.

**ΘΕΡΜΑΝΣΗ ΑΞΙΩΣΕΩΝ Α.Ε.**  
**Ετήσιες Οικονομικές Καταστάσεις της χρήσης 1<sup>η</sup> Ιανουαρίου 2020– 31<sup>η</sup> Δεκεμβρίου 2020**

Κατά την διάρκεια του 2010 περιορίσθηκε σημαντικά το βιομηχανικό αντικείμενο της ΘΕΑΞ ΑΕ (πρώην ΒΙΟΣΩΛ ΑΒΕ) διότι το ύψος των παραγγελιών συρρικνώθηκε λόγω της κρίσης, με αποτέλεσμα να μην υπάρχει ο κρίσιμος όγκος δραστηριότητας που απαιτείται για την κερδοφόρα βιομηχανική λειτουργία. Επίσης διαπιστώθηκε ότι το κόστος των παραγόμενων προϊόντων δεν ήταν ανταγωνιστικό και η εταιρία υποχρεώθηκε σταδιακά να υποκαταστήσει την παραγωγή της από εισαγόμενα προϊόντα και προϊόντα υποκατασκευαστών. Μάλιστα κατά την διάρκεια του 2011 διέκοψε οριστικά την παραγωγική λειτουργία της μονάδας της. Βεβαίως, εάν στο μέλλον ανατραπούν συνολικά τα δεδομένα σε σχέση με την παραγωγή στην Ελλάδα, η απόφαση μπορεί να αναθεωρηθεί.

Οι παρούσες οικονομικές καταστάσεις, εγκρίθηκαν από το Διοικητικό Συμβούλιο την 29.04.2021.

## **2. Οι σημαντικές Λογιστικές Αρχές που χρησιμοποιεί η Εταιρεία**

### **2.1. Πλαίσιο Κατάρτισης των Οικονομικών Καταστάσεων**

Οι παρούσες οικονομικές καταστάσεις της 31.12.2020, αφορούν στη χρήση 2020. Έχουν συνταχθεί σύμφωνα με τα ΔΛΠ 1 “Παρουσίαση των Οικονομικών Καταστάσεων” και έχουν καταρτισθεί σύμφωνα με τα ΔΠΧΠ και τις διερμηνείες που είχαν εκδοθεί και ήταν σε ισχύ κατά τον Δεκέμβριο του 2020, μετά την υιοθέτησή τους από την Ευρωπαϊκή Ένωση.

Οι παρούσες Οικονομικές Καταστάσεις έχουν συνταχθεί στα πλαίσια του ιστορικού κόστους με εξαίρεση κάποια χρηματοοικονομικά περιουσιακά στοιχεία τα οποία αποτιμήθηκαν στο αναπόσβεστο κόστος τους με τη χρήση του πραγματικού επιτοκίου (δοσμένες εγγυήσεις) και στην εύλογη αξία τους (μετοχές) και επίσης έχουν συνταχθεί με βάση την αρχή της συνέχισης της δραστηριότητάς (going concern).

Η κατάρτιση των Οικονομικών Καταστάσεων σύμφωνα με τα ΔΛΠ απαιτεί την χρήση αναλυτικών λογιστικών εκτιμήσεων και κρίσεων για την εφαρμογή των λογιστικών αρχών. Σημαντικές παραδοχές από την διοίκηση για την εφαρμογή των λογιστικών μεθόδων της εταιρείας έχουν επισημανθεί όπου κρίνεται κατάλληλα.

Οι λογιστικές αρχές βάσει των οποίων συντάσσονται οι συνημμένες Οικονομικές Καταστάσεις και τις οποίες συστηματικά εφαρμόζει η Εταιρεία, παρατίθενται στις επόμενες παραγράφους.

### **2.2 Νέα πρότυπα, Ερμηνείες και Τροποποίηση Υφιστάμενων Προτύπων**

#### **Υιοθέτηση Νέων και Αναθεωρημένων Διεθνών Προτύπων**

Νέα πρότυπα, τροποποιήσεις προτύπων και διερμηνείες έχουν εκδοθεί και είναι υποχρεωτικής εφαρμογής για τις ετήσιες λογιστικές περιόδους που ξεκινούν την 1η Ιανουαρίου 2020 ή μεταγενέστερα.

Όπου δεν αναφέρεται διαφορετικά οι τροποποιήσεις και ερμηνείες που ισχύουν για πρώτη φορά στη χρήση 2020, δεν έχουν επίδραση στις οικονομικές καταστάσεις της Εταιρείας. Η Εταιρεία δεν υιοθέτησε πρόωρα πρότυπα, ερμηνείες ή τροποποιήσεις που έχουν εκδοθεί από το Σ.Δ.Λ.Π. και υιοθετηθεί από την Ευρωπαϊκή Ένωση αλλά δεν έχουν υποχρεωτική εφαρμογή στη χρήση 2020.

#### **Πρότυπα και Διερμηνείες υποχρεωτικά για την τρέχουσα οικονομική χρήση 2020**

#### **Τροποποιήσεις των παραπομπών στο εννοιολογικό πλαίσιο των ΔΠΧΑ (που εκδόθηκαν στις 29 Μαρτίου 2018)**

Την 29<sup>η</sup> Μαρτίου 2018 το Συμβούλιο των Διεθνών Λογιστικών Προτύπων εξέδωσε το αναθεωρημένο εννοιολογικό πλαίσιο το οποίο επανακαθορίζει:

- το σκοπό της χρηματοοικονομικής πληροφόρησης
- τα ποιοτικά χαρακτηριστικά των οικονομικών καταστάσεων
- τους ορισμούς του περιουσιακού στοιχείου, της υποχρέωσης, της καθαρής θέσης, καθώς και των εσόδων και των εξόδων
- τα κριτήρια αναγνώρισης και τις οδηγίες σχετικά με τον χρόνο της διαγραφής περιουσιακών στοιχείων και υποχρεώσεων στις οικονομικές καταστάσεις
- τις βάσεις αποτίμησης και οδηγίες σχετικά με τον τρόπο που πρέπει να χρησιμοποιούνται,
- έννοιες και καθοδήγηση σχετικά με την παρουσίαση και τις γνωστοποιήσεις.

Ο σκοπός της αναθεώρησης του εννοιολογικού πλαισίου είναι η υποβοήθηση όσον προετοιμάζουν οικονομικές καταστάσεις να αναπτύσσουν συνεπείς λογιστικές πολιτικές για συναλλαγές και άλλα γεγονότα που δεν εμπίπτουν στο πεδίο εφαρμογής των υπαρχόντων προτύπων ή όταν ένα πρότυπο δίνει δυνατότητα επιλογής μεταξύ λογιστικών πολιτικών. Επιπλέον, σκοπός της αναθεώρησης είναι να βοηθήσει όλα τα εμπλεκόμενα μέρη να κατανοήσουν και να ερμηνεύσουν τα πρότυπα.

Το Συμβούλιο Διεθνών Λογιστικών Προτύπων εξέδωσε επίσης ένα συνοδευτικό έγγραφο, «Τροποποιήσεις στις παραπομπές του εννοιολογικού πλαισίου», το οποίο καθορίζει τις τροποποιήσεις των προτύπων που επηρεάζονται προκειμένου να επικαιροποιηθούν οι αναφορές στο αναθεωρημένο εννοιολογικό πλαίσιο.

Η τροποποίηση εφαρμόζεται από τους συντάκτες που αναπτύσσουν λογιστικές πολιτικές βάσει του εννοιολογικού πλαισίου, στις ετήσιες λογιστικές περιόδους που ξεκινούν την ή μετά την 1η Ιανουαρίου 2020.

#### **ΔΛΠ 1 και ΔΛΠ 8 (τροποποιήσεις) «Ορισμός του Σημαντικού»**

Στις 31 Οκτωβρίου 2018 το ΣΔΛΠ στο πλαίσιο της πρωτοβουλίας γνωστοποιήσεων εξέδωσε τροποποιήσεις στο ΔΛΠ 1 και ΔΛΠ 8, οι οποίες αποσαφηνίζουν τον ορισμό του σημαντικού και τον τρόπο με τον οποίο πρέπει να εφαρμοσθεί, συμπεριλαμβάνοντας στον ορισμό καθοδήγηση που μέχρι στιγμής έχει αναφερθεί σε άλλα ΔΠΧΑ. Ο νέος ορισμός προβλέπει ότι μία πληροφορία είναι σημαντική εάν το γεγονός της παράλειψης, υπόκρυψης ή ανακριβούς γνωστοποίησής της εύλογα θα αναδενόταν να επηρεάσει τις αποφάσεις που οι κύριοι χρήστες των οικονομικών καταστάσεων λαμβάνουν βάσει αυτών των καταστάσεων. Οι τροποποιήσεις περιλαμβάνουν παραδείγματα περιπτώσεων που ενδέχεται να οδηγήσουν στην απόκρυψη σημαντικής πληροφορίας. Ο ορισμός του σημαντικού, που αποτελεί μία σημαντική λογιστική έννοια στα ΔΠΧΑ, βοηθά τις εταιρείες να αποφασίσουν κατά πόσο οι πληροφορίες πρέπει να περιλαμβάνονται στις οικονομικές τους καταστάσεις. Ο επικαιροποιημένος ορισμός τροποποιεί το ΔΛΠ 1 «Παρουσίαση των Οικονομικών Καταστάσεων» και το ΔΛΠ 8 «Λογιστικές Πολιτικές, Μεταβολές στις Λογιστικές Εκτιμήσεις και Λάθη». Η τροποποίηση διασφαλίζει ότι ο ορισμός του σημαντικού είναι συνεπής σε όλα τα πρότυπα των ΔΠΧΑ. Η τροποποίηση ισχύει από την ή μετά την 1η Ιανουαρίου 2020.

#### **ΔΠΧΑ 9 ΔΛΠ 39 και ΔΠΧΑ 7 (Τροποποίηση) «Μεταρρύθμιση των Επιτοκίων Αναφοράς» Φάση 1η**

Το Συμβούλιο εξέδωσε στις 26 Σεπτεμβρίου 2019 τροποποιήσεις στα πρότυπα ΔΠΧΑ 9, ΔΛΠ 39 και ΔΠΧΑ 7 προκειμένου να αντιμετωπιστούν οι επιπτώσεις στη χρηματοοικονομική αναφορά από τη μεταρρύθμιση των επιτοκίων αναφοράς κατά την περίοδο πριν από την αντικατάσταση ενός υφιστάμενου επιτοκίου αναφοράς με εναλλακτικό επιτόκιο αναφοράς. Οι τροποποιήσεις παρέχουν προσωρινές και περιορισμένες εξαιρέσεις στις απαιτήσεις της λογιστικής αντιστάθμισης του διεθνούς λογιστικού προτύπου (ΔΛΠ) 39 Χρηματοοικονομικά μέσα: Αναγνώριση και επιμέτρηση και του Διεθνούς Προτύπου Χρηματοοικονομικής Αναφοράς (ΔΠΧΑ) 9 Χρηματοοικονομικά μέσα, ώστε οι επιχειρήσεις να μπορούν να συνεχίσουν να πληρούν τις απαιτήσεις υποθέτοντας ότι τα υφιστάμενα κριτήρια αναφοράς επιτοκίων δεν μεταβάλλονται λόγω της μεταρρύθμισης του διατραπεζικού επιτοκίου δανεισμού.

Οι εξαιρέσεις αφορούν την εφαρμογή των ακόλουθων διατάξεων:

- Την απαίτηση περί πολύ υψηλής πιθανότητας εκπλήρωσης όσον αφορά αντισταθμίσεις ταμειακών ροών
- Την αξιολόγηση της οικονομικής σχέσης ανάμεσα στο αντισταθμιζόμενο στοιχείο και το μέσο αντιστάθμισης
- Τον προσδιορισμό ενός συστατικού ενός στοιχείου ως αντισταθμισμένου στοιχείου.

Η τροποποίηση εφαρμόζεται στις ετήσιες λογιστικές περιόδους που ξεκινούν την ή μετά την 1η Ιανουαρίου 2020.

#### **ΔΠΧΑ 3 (Τροποποίηση) «Συνενώσεις Επιχειρήσεων»**

Η τροποποίηση αφορά τη βελτίωση του ορισμού της επιχείρησης με σκοπό να βοηθήσει τις εταιρείες να καθορίσουν κατά πόσον μια εξαγορά που πραγματοποιούν αφορά επιχείρηση ή ομάδα περιουσιακών στοιχείων. Ο τροποποιημένος ορισμός της επιχείρησης επικεντρώνεται στο παραγόμενο προϊόν μιας επιχείρησης, που είναι η παροχή αγαθών και υπηρεσιών στους πελάτες, ενώ ο προηγούμενος ορισμός εστίαζε στις αποδόσεις με τη μορφή μερισμάτων, χαμηλότερου κόστους ή άλλου οικονομικού οφέλους απευθείας στους επενδυτές ή άλλους ιδιοκτήτες, μέλη ή συμμετέχοντες. Επιπλέον με την τροποποίηση προστίθενται οδηγίες για την αξιολόγηση του κατά πόσο μία

αποκτώμενη διαδικασία είναι ουσιαστική και εισάγεται μία προαιρετική άσκηση συγκέντρωσης εύλογης αξίας με ενδεικτικά παραδείγματα.

Οι εταιρείες υποχρεούνται να εφαρμόζουν τον τροποποιημένο ορισμό της επιχείρησης σε εξαγορές που θα πραγματοποιηθούν την ή μετά την 1η Ιανουαρίου 2020.

#### **ΔΠΧΑ 16 Μισθώσεις (Τροποποίηση) «Παραχωρήσεις Μισθωμάτων που σχετίζονται με την Επιδημία του Κορωνοϊού»**

Το Συμβούλιο Διεθνών Λογιστικών Προτύπων ανταποκρινόμενο στις επιπτώσεις της πανδημίας COVID-19 εξέδωσε την 28 Μαΐου 2020 τροποποίηση στο ΔΠΧΑ 16 «Μισθώσεις» ώστε να δώσει τη δυνατότητα στους μισθωτές να μην λογιστικοποιούν τις μειώσεις ενοικίου ως τροποποίηση μίσθωσης εάν είναι άμεση συνέπεια του COVID-19 και πληρούν συγκεκριμένες συνθήκες. Η τροποποίηση δεν επηρεάζει τους εκμισθωτές.

Η τροποποίηση εφαρμόζεται στις ετήσιες λογιστικές περιόδους που ξεκινούν την ή μετά την 1η Ιουνίου 2020. Πρόωρη εφαρμογή επιτρέπεται, συμπεριλαμβανομένων των ενδιάμεσων ή ετήσιων χρηματοοικονομικών καταστάσεων που δεν είχαν εγκριθεί προς δημοσίευση την 28 Μαΐου 2020.

#### **Πρότυπα και Διερμηνείες υποχρεωτικά για μεταγενέστερες περιόδους που δεν έχουν εφαρμοστεί νωρίτερα από την Εταιρεία και έχουν υιοθετηθεί από την Ε.Ε.:**

Οι κατωτέρω τροποποιήσεις δεν αναμένεται να έχουν σημαντική επίπτωση στις χρηματοοικονομικές καταστάσεις της Εταιρείας εκτός αν αναφέρεται διαφορετικά.

#### **ΔΠΧΑ 4 Ασφαλιστήρια Συμβόλαια – (Τροποποίηση) αναβολή του ΔΠΧΑ 9 (εκδόθηκε στις 25 Ιουνίου 2020)**

Με την τροποποίηση αυτή δόθηκε αναβολή της ημερομηνίας εφαρμογής κατά δύο έτη, σε ετήσιες περιόδους αναφοράς που ξεκινούν την ή μετά την 1η Ιανουαρίου 2023 με σκοπό να επιτρέψει χρόνο για την ομαλή υιοθέτηση του τροποποιημένου ΔΠΧΑ 17 από δικαιιοδοσίες σε όλο τον κόσμο. Αυτό θα επιτρέψει σε περισσότερες ασφαλιστικές οντότητες να εφαρμόσουν το νέο Πρότυπο ταυτόχρονα. Επιπλέον τροποποιήθηκε το ΔΠΧΑ 4, έτσι ώστε οι ασφαλιστικές οντότητες να μπορούν να εφαρμόσουν το ΔΠΧΑ 9 Χρηματοοικονομικά Μέσα παράλληλα με το ΔΠΧΑ 17.

#### **ΔΠΧΑ 9 ΔΛΠ 39 και ΔΠΧΑ 7 και ΔΠΧΑ 16 (Τροποποίηση) «Μεταρρύθμιση των Επιτοκίων Αναφοράς» Φάση 2η**

Το Συμβούλιο Διεθνών Λογιστικών Προτύπων (IASB) δημοσίευσε την «Μεταρρύθμιση των επιτοκίων αναφοράς» - Φάση 2 με τροποποιήσεις που αντιμετωπίζουν ζητήματα που ενδέχεται να επηρεάσουν τις χρηματοοικονομικές αναφορές μετά τη μεταρρύθμιση ενός δείκτη αναφοράς επιτοκίου, συμπεριλαμβανομένης της αντικατάστασής του με εναλλακτικά επιτόκια αναφοράς. Οι τροποποιήσεις ισχύουν για ετήσιες περιόδους που ξεκινούν την ή μετά την 1η Ιανουαρίου 2021, με προγενέστερη εφαρμογή να επιτρέπεται.

#### **Πρότυπα και Διερμηνείες υποχρεωτικά για μεταγενέστερες περιόδους που δεν έχουν εφαρμοστεί νωρίτερα από την Εταιρεία που δεν έχουν υιοθετηθεί από την Ε.Ε.:**

Οι κατωτέρω τροποποιήσεις δεν αναμένεται να έχουν σημαντική επίπτωση στις χρηματοοικονομικές καταστάσεις της Εταιρείας εκτός αν αναφέρεται διαφορετικά.

#### **ΔΠΧΑ 17 «Ασφαλιστήρια Συμβόλαια»**

Στις 18 Μαΐου 2017 το ΣΔΛΠ εξέδωσε το ΔΠΧΑ 17, το οποίο αντικαθιστά το υφιστάμενο πρότυπο ΔΠΧΑ 4.

Το ΔΠΧΑ 17 θεσπίζει τις αρχές για την καταχώριση, αποτίμηση, παρουσίαση και τις γνωστοποιήσεις των ασφαλιστηρίων συμβολαίων με στόχο την παροχή μιας περισσότερο ομοιόμορφης προσέγγισης αποτίμησης και παρουσίασης για όλα τα ασφαλιστήρια συμβόλαια.

Το ΔΠΧΑ 17 απαιτεί η αποτίμηση των ασφαλιστικών υποχρεώσεων να μην διενεργείται στο ιστορικό κόστος αλλά στην τρέχουσα αξία με τρόπο συνεπή και με τη χρήση:

- αμερόληπτων αναμενόμενων σταθμισμένων εκτιμήσεων μελλοντικών ταμειακών ροών με βάση επικαιροποιημένες παραδοχές,
- προεξοφλητικών επιτοκίων που αντικατοπτρίζουν τα χαρακτηριστικά ταμειακών ροών των συμβάσεων και
- εκτιμήσεων σχετικά με τους χρηματοοικονομικούς και μη κινδύνους που προκύπτουν από την έκδοση των ασφαλιστηρίων συμβολαίων.

Το νέο πρότυπο εφαρμόζεται σε ετήσιες λογιστικές περιόδους που ξεκινούν την ή μετά την 1 Ιανουαρίου 2023.

**ΔΛΠ 1 (Τροποποίηση) «Κατάταξη Υποχρεώσεων σε Βραχυπρόθεσμες ή Μακροπρόθεσμες»**

Η τροποποίηση επηρεάζει μόνο την παρουσίαση των υποχρεώσεων στην κατάσταση οικονομικής θέσης. Με την τροποποίηση διευκρινίζεται ότι η κατάταξη των υποχρεώσεων θα πρέπει να βασίζεται σε υφιστάμενα δικαιώματα κατά την ημερομηνία λήξης της περιόδου αναφοράς. Επίσης, η τροποποίηση αποσαφήνισε ότι οι προσδοκίες της Διοίκησης για τα γεγονότα που αναμένεται να συμβούν μετά την ημερομηνία του ισολογισμού δεν θα πρέπει να λαμβάνονται υπόψη και διευκρίνισε τις περιπτώσεις που συνιστούν τακτοποίηση της υποχρέωσης.

Η τροποποίηση εφαρμόζεται στις ετήσιες λογιστικές περιόδους που ξεκινούν την ή μετά την 1η Ιανουαρίου 2022.

**ΔΛΠ 16 (Τροποποίηση) «Ενσώματα Πάγια» - Εισπράξεις Ποσών πριν από την Προβλεπόμενη Χρήση**

Η τροποποίηση αλλάζει τον τρόπο που καταχωρείται το κόστος των δοκιμών καλής λειτουργίας του περιουσιακού στοιχείου και το καθαρό προϊόν της πώλησης από πωλήσεις στοιχείων που παράχθηκαν κατά τη διαδικασία της θέσης του περιουσιακού στοιχείου στη συγκεκριμένη τοποθεσία και κατάσταση. Τα έσοδα και οι δαπάνες παραγωγής αυτών των προϊόντων θα καταχωρούνται πλέον στο αποτέλεσμα χρήσης αντί να εμφανίζονται μειωτικά στο κόστος κτήσης των παγίων.

Η τροποποίηση εφαρμόζεται στις ετήσιες λογιστικές περιόδους που ξεκινούν την ή μετά την 1η Ιανουαρίου 2022.

**ΔΠΧΑ 3 (Τροποποίηση) – «Αναφορά στο Εννοιολογικό Πλαίσιο»**

Στις 14 Μαΐου 2020, το ΣΔΛΠ εξέδωσε την «Αναφορά στο Εννοιολογικό Πλαίσιο (Τροποποιήσεις στο ΔΠΧΑ 3)» με τροποποιήσεις στο ΔΠΧΑ 3 «Συνενώσεις Επιχειρήσεων» που ενημερώνουν μια αναφορά στο ΔΠΧΑ 3 χωρίς να αλλάξουν τις λογιστικές απαιτήσεις του προτύπου.

Η τροποποίηση εφαρμόζεται στις ετήσιες λογιστικές περιόδους που ξεκινούν την ή μετά την 1η Ιανουαρίου 2022.

**ΔΛΠ 37 (Τροποποίηση) «Προβλέψεις, Ενδεχόμενες Υποχρεώσεις και Ενδεχόμενα Περιουσιακά Στοιχεία» - Επαχθείς Σύμβασεις-Κόστος Εκπλήρωσης μιας Σύμβασης**

Η τροποποίηση καθορίζει ποιες δαπάνες θα πρέπει να περιλαμβάνει μια οντότητα στον προσδιορισμό του κόστους εκπλήρωσης μιας σύμβασης με σκοπό την αξιολόγηση εάν η σύμβαση είναι επαχθής. Η τροποποίηση διευκρινίζει ότι «το κόστος εκπλήρωσης μιας σύμβασης» περιλαμβάνει το άμεσα συσχετιζόμενο κόστος της εκπλήρωσης αυτής της σύμβασης και την κατανομή άλλων δαπανών που σχετίζονται άμεσα με την εκτέλεσή της. Η τροποποίηση διευκρινίζει επίσης ότι, προτού αναγνωριστεί χωριστή πρόβλεψη για επαχθή σύμβαση, μια οντότητα αναγνωρίζει τυχόν ζημιά απομείωσης στα περιουσιακά στοιχεία που χρησιμοποιήθηκαν για την εκπλήρωση της σύμβασης, και όχι σε περιουσιακά στοιχεία που ήταν αφοσιωμένα μόνο στη συγκεκριμένη σύμβαση.

Η τροποποίηση εφαρμόζεται στις ετήσιες λογιστικές περιόδους που ξεκινούν την ή μετά την 1η Ιανουαρίου 2022.

**Ετήσιες Βελτιώσεις Διεθνή Πρότυπα Χρηματοοικονομικής Αναφοράς 2018-2020**

Την 14η Μαΐου 2020, Συμβούλιο Διεθνών Λογιστικών Προτύπων εξέδωσε τις ετήσιες βελτιώσεις που περιέχουν τις ακόλουθες τροποποιήσεις των κάτωθι Διεθνών Προτύπων Χρηματοοικονομικής Αναφοράς, οι οποίες εφαρμόζονται στις ετήσιες λογιστικές περιόδους που ξεκινούν την ή μετά την 1η Ιανουαρίου 2022:

**ΔΠΧΑ 1 Πρώτη Εφαρμογή των Διεθνών Προτύπων Χρηματοοικονομικής Αναφοράς - Πρώτη Εφαρμογή ΔΠΧΑ σε Θυγατρική**

Η τροποποίηση επιτρέπει η θυγατρική να εφαρμόσει τις παραγράφους Δ16(α) του ΔΠΧΑ 1 ώστε να επιμετρήσει σωρευτικές συναλλαγματικές διαφορές χρησιμοποιώντας τα ποσά που αναφέρθηκαν από τη μητρική της, τα οποία είναι βασισμένα στην ημερομηνία μετάβασης της μητρικής στα ΔΠΧΑ.

**ΔΠΧΑ 9 Χρηματοοικονομικά Μέσα Αμοιβές και το 10% Τεστ για την Διαγραφή Χρηματοοικονομικών υποχρεώσεων**

Η τροποποίηση διευκρινίζει ποιες αμοιβές μια οντότητα πρέπει να περιλαμβάνει όταν εφαρμόζει το τεστ του 10% της παραγράφου Β.3.3.6 του ΔΠΧΑ 9 ώστε να προσδιορίσει εάν θα πρέπει να διαγράψει μια χρηματοοικονομική υποχρέωση. Η οντότητα περιλαμβάνει αμοιβές που καταβλήθηκαν ή εισπράχθηκαν μεταξύ της οντότητας (δανειζόμενη) και του δανειστή, συμπεριλαμβανομένων αμοιβών που καταβλήθηκαν ή εισπράχθηκαν είτε από την οντότητα ή το δανειστή για λογαριασμό άλλου μέρους.

**ΔΠΧΑ 16 Μισθώσεις - Κίνητρα Μίσθωσης**

Η τροποποίηση στο Παράδειγμα 13 που συνοδεύει το ΔΠΧΑ 16 διαγράφει από το παράδειγμα την παρουσίαση την αποζημίωση για βελτιώσεις στο μισθωμένο ακίνητο από τον εκμισθωτή με σκοπό να

αποτρέψει οποιαδήποτε σύγκυση σχετικά με τον λογιστικό χειρισμό των κινήτρων μίσθωσης που μπορεί να προκύψει από τον τρόπο που τα κίνητρα μίσθωσης παρουσιάζονται στο παράδειγμα.

#### **ΔΛΠ 41 Γεωργία Φορολογία στις Επιμετρήσεις Εύλογης Αξίας**

Η τροποποίηση αποσύρει την απαίτηση της παραγράφου 22 του ΔΛΠ 41 οι οντότητες να μην περιλαμβάνουν τις ταμειακές ροές από τη φορολογία κατά την επιμέτρηση των βιολογικών περιουσιακών στοιχείων χρησιμοποιώντας την τεχνική της παρούσας αξίας. Αυτή η τροποποίηση διασφαλίζει τη συνέπεια με τις απαιτήσεις του ΔΠΧΑ 13.

## **2.2. Ενοποίηση**

Τα Οικονομικά Στοιχεία της Εταιρείας εμφανίζονται στις Ενοποιημένες Οικονομικές Καταστάσεις της Unibios A.E. Συμμετοχών ΑΕ.

## **2.3. Πληροφόρηση κατά Τομέα**

Ως επιχειρηματικός τομέας ορίζεται μία ομάδα περιουσιακών στοιχείων και λειτουργιών προκειμένου να παρέχονται προϊόντα και υπηρεσίες τα οποία υπόκεινται σε διαφορετικούς κινδύνους και αποδόσεις από εκείνα άλλων επιχειρηματικών τομέων. Ως γεωγραφικός τομέας, ορίζεται μία γεωγραφική περιοχή, στην οποία παρέχονται προϊόντα και υπηρεσίες και η οποία υπόκειται σε διαφορετικούς κινδύνους και αποδόσεις από άλλες περιοχές.

Η Εταιρεία έχει δραστηριότητα στην διάθεση θερμαντικών σωμάτων (καλοριφέρ), κεντρικών κλιματιστικών μονάδων και λοιπών προϊόντων κλιματισμού, την παραγωγή και εμπορία λοιπών ειδών σχετικών με την θέρμανση και τον κλιματισμό, καθώς και την παραγωγή νεροχυτών η οποία έχει συρρικνωθεί.

## **2.4. Συναλλαγματικές Μετατροπές**

### Λειτουργικό νόμισμα και νόμισμα παρουσίασης

Τα στοιχεία των οικονομικών καταστάσεων της Εταιρείας, αποτιμώνται με χρήση του νομίσματος του οικονομικού περιβάλλοντος, μέσα στο οποίο η Εταιρεία λειτουργεί (λειτουργικό νόμισμα). Οι οικονομικές καταστάσεις παρουσιάζονται σε Ευρώ, που είναι το λειτουργικό νόμισμα της εταιρείας.

### Συναλλαγές και υπόλοιπα

Οι συναλλαγές σε ξένα νομίσματα μετατρέπονται στο λειτουργικό νόμισμα με την χρήση των ισοτιμιών που ισχύουν κατά την ημερομηνία των συναλλαγών (spot exchange rate).

Κέρδη και ζημιές από συναλλαγματικές διαφορές οι οποίες προκύπτουν από την εκκαθάριση τέτοιων συναλλαγών κατά την διάρκεια της περιόδου και από την μετατροπή των νομισματικών στοιχείων που εκφράζονται σε ξένο νόμισμα με τις ισχύουσες ισοτιμίες κατά την ημερομηνία ισολογισμού, καταχωρούνται στα αποτελέσματα. Οι συναλλαγματικές διαφορές από μη νομισματικά στοιχεία που αποτιμώνται στην εύλογη αξία τους, θεωρούνται ως τμήμα της εύλογης αξίας και συνεπώς καταχωρούνται όπου και οι διαφορές της εύλογης αξίας.

Η εταιρεία έχει συναλλαγές κυρίως σε Ευρώ.

## **2.5. Ενσώματα Πάγια**

Τα ενσώματα πάγια αποτιμώνται στο κόστος κτήσεως μείον τις αποσβέσεις. Το κόστος κτήσεως περιλαμβάνει όλες τις άμεσα επιρριπτέες δαπάνες για την απόκτηση των στοιχείων.

Μεταγενέστερες δαπάνες καταχωρούνται σε επαύξηση της λογιστικής αξίας των ενσωμάτων παγίων μόνον αν πιθανολογείται ότι μελλοντικά οικονομικά οφέλη θα εισρεύσουν στον όμιλο και το κόστος τους μπορεί να αποτιμηθεί αξιόπιστα. Οι επισκευές και οι συντηρήσεις καταχωρούνται στ' αποτελέσματα όταν γίνονται.

**ΘΕΡΜΑΝΣΗ ΑΞΙΩΣΕΩΝ Α.Ε.**  
**Ετήσιες Οικονομικές Καταστάσεις της χρήσης 1<sup>η</sup> Ιανουαρίου 2020– 31<sup>η</sup> Δεκεμβρίου 2020**

Τα οικόπεδα δεν αποσβένονται. Οι αποσβέσεις των άλλων στοιχείων των ενσωμάτων παγίων υπολογίζονται με την σταθερή μέθοδο μέσα στην ωφέλιμη ζωή τους που έχει ως εξής:

- Μηχανολογικός εξοπλισμός	10-20	Χρόνια
- Αυτοκίνητα – μεταφορικά μέσα	6- 8	Χρόνια
- Λοιπός εξοπλισμός	3-10	Χρόνια

Οι υπολειμματικές αξίες και οι ωφέλιμες ζωές των ενσωμάτων παγίων υπόκεινται σε επανεξέταση σε κάθε ετήσιο ισολογισμό.

Όταν οι λογιστικές αξίες των ενσωμάτων παγίων υπερβαίνουν την ανακτήσιμη αξία τους, οι διαφορές (απομείωση) καταχωρούνται ως έξοδα στα αποτελέσματα.

Κατά την πώληση των ενσωμάτων παγίων οι διαφορές μεταξύ του τιμήματος που λαμβάνεται και της λογιστικής τους αξίας καταχωρούνται ως κέρδη ή ζημιές στα αποτελέσματα.

Οι ιδιοπαραγόμενες ενσώματες ακινητοποιήσεις στοιχειοθετούν προσθήκη στο κόστος κτήσεως των ενσώματων ακινητοποιήσεων σε αξίες που περιλαμβάνουν το άμεσο κόστος μισθοδοσίας του προσωπικού, που συμμετέχει στην κατασκευή (αντίστοιχες εργοδοτικές εισφορές), κόστος αναλωθέντων υλικών και άλλα γενικά κόστη.

## **2.6. Άυλα Περιουσιακά Στοιχεία**

### Λογισμικό

Οι άδειες λογισμικού αποτιμώνται στο κόστος κτήσεως μείον τις αποσβέσεις. Οι δαπάνες που ενισχύουν ή επεκτείνουν την απόδοση των προγραμμάτων λογισμικού πέρα από τις αρχικές προδιαγραφές τους, αναγνωρίζονται ως κεφαλαιουχική δαπάνη και προστίθενται στο αρχικό κόστος του λογισμικού. Οι αποσβέσεις διενεργούνται με την σταθερή μέθοδο κατά την διάρκεια της ωφέλιμης ζωής των στοιχείων αυτών η οποία κυμαίνεται από 3 έως 15 χρόνια.

## **2.7. Απομείωση Αξίας Περιουσιακών Στοιχείων**

Τα περιουσιακά στοιχεία που έχουν ατέρμονα ωφέλιμη ζωή και δεν αποσβένονται υπόκεινται σε έλεγχο απομείωσης της αξίας τους ετησίως. Τα αποσβενόμενα περιουσιακά στοιχεία υπόκεινται σε έλεγχο απομείωσης της αξίας τους, όταν υπάρχουν ενδείξεις ότι οι λογιστική αξία τους δεν θα ανακτηθεί. Η ανακτήσιμη αξία είναι το μεγαλύτερο ποσό μεταξύ της εύλογης αξίας, μειωμένης με το απαιτούμενο για την πώληση κόστος, και αξίας χρήσεως. Για την εκτίμηση των ζημιών απομείωσης τα περιουσιακά στοιχεία εντάσσονται στις μικρότερες δυνατές μονάδες δημιουργίας ταμιακών ροών. Οι ζημιές απομείωσης καταχωρούνται ως έξοδα στ' αποτελέσματα όταν προκύπτουν.

## **2.8. Αποθέματα**

Τα αποθέματα αποτιμώνται στην χαμηλότερη αξία μεταξύ κόστους κτήσεως ή παραγωγής τους και της καθαρής ρευστοποιήσιμης τους αξίας. Η καθαρή ρευστοποιήσιμη αξία είναι η εκτιμώμενη τιμή πώλησης, μειωμένη των τυχόν άμεσων εξόδων πώλησης όπου συντρέχει περίπτωση. Το κόστος των αποθεμάτων προσδιορίζεται με τη μέθοδο του σταθμικού μέσου κόστους και περιλαμβάνει τις άμεσες δαπάνες απόκτησης των αποθεμάτων. Το κόστος των ετοιμών προϊόντων και ημιτελών αποθεμάτων περιλαμβάνει τις δαπάνες παραγωγής τους ( κόστος υλικών, το άμεσο εργατικό κόστος και αναλογία του γενικού κόστους παραγωγής). Το κόστος δανεισμού δεν περιλαμβάνεται στο κόστος κτήσεως των αποθεμάτων. Η καθαρή ρευστοποιήσιμη αξία εκτιμάται με βάση τις τρέχουσες τιμές πώλησης των αποθεμάτων στα πλαίσια της συνήθους δραστηριότητας αφαιρουμένων και των τυχόν εξόδων πώλησης όπου συντρέχει περίπτωση.

## **2.9. Απαιτήσεις από Πελάτες και Λοιπές απαιτήσεις**

Οι απαιτήσεις από πελάτες καταχωρούνται αρχικά στην εύλογη αξία τους η οποία συμπίπτει με την ονομαστική αξία, μεταγενέστερα αποτιμώνται στο αναπόσβεστο κόστος με την χρήση του πραγματικού επιτοκίου, αφαιρουμένων και των ζημιών απομείωσης. Οι ζημιές απομείωσης (απώλειες από επισφαλείς απαιτήσεις) αναγνωρίζονται όταν υπάρχει αντικειμενική απόδειξη ότι η εταιρεία δεν είναι σε θέση να εισπράξει όλα τα ποσά που οφείλονται με βάση τους συμβατικούς όρους. Το ποσό της ζημιάς απομείωσης είναι η διαφορά μεταξύ της λογιστικής αξίας των απαιτήσεων και των εκτιμώμενων μελλοντικών ταμιακών ροών. Το ποσό της ζημιάς απομείωσης καταχωρείται ως έξοδο στα αποτελέσματα.

## **2.10. Ταμειακά Διαθέσιμα και Ισοδύναμα**

Τα ταμειακά διαθέσιμα και ταμειακά ισοδύναμα περιλαμβάνουν τα μετρητά, τις καταθέσεις όψεως και τις βραχυπρόθεσμες μέχρι 3 μήνες επενδύσεις, υψηλής ρευστοποιησιμότητας και χαμηλού ρίσκου.

## **2.11. Μετοχικό Κεφάλαιο**

Οι κοινές μετοχές κατατάσσονται στα ίδια κεφάλαια. Οι προνομιούχες μετοχές κατατάσσονται στα ίδια κεφάλαια, επειδή γι' αυτές δεν συντρέχει υποχρέωση εξαγοράς τους, ώστε να καταταγούν στις υποχρεώσεις.

Άμεσα κόστη για την έκδοση μετοχών, εμφανίζονται μετά την αφαίρεση του σχετικού φόρου εισοδήματος, σε μείωση του προϊόντος της έκδοσης. Άμεσα κόστη που σχετίζονται με την έκδοση μετοχών για την απόκτηση επιχειρήσεων περιλαμβάνονται στο κόστος κτήσεως της επιχειρήσεως που αποκτάται.

Το κόστος κτήσεως των ιδίων μετοχών μειωμένο με το φόρο εισοδήματος (εάν συντρέχει περίπτωση) εμφανίζεται αφαιρετικά των ιδίων κεφαλαίων του ομίλου, μέχρις ότου οι ίδιες μετοχές πωληθούν ή ακυρωθούν. Κάθε κέρδος ή ζημιά από πώληση ιδίων μετοχών καθαρό από άμεσα για την συναλλαγή λοιπά κόστη και φόρο εισοδήματος, αν συντρέχει περίπτωση, εμφανίζεται ως αποθεματικό στα ίδια κεφάλαια.

## **2.12. Διαχείριση Κεφαλαίου**

Πολιτική της εταιρείας είναι η διατήρηση ισχυρής κεφαλαιακής βάσης, ώστε να υπάρχει εμπιστοσύνη εκ μέρους των επενδυτών και των πιστωτών και να υποστηρίζεται η μελλοντική της ανάπτυξη.

Από τις διατάξεις του Ν. 4308/2014, επιβάλλονται περιορισμοί σε σχέση με τα ίδια κεφάλαια που έχουν ως εξής:

Η απόκτηση ιδίων μετοχών, με εξαίρεση την περίπτωση της απόκτησης με σκοπό την διανομή τους στους εργαζομένους, δεν μπορεί να υπερβαίνει το 10% του καταβλημένου μετοχικού κεφαλαίου και δεν μπορεί να έχει ως αποτέλεσμα την μείωση των ιδίων κεφαλαίων σε ποσό κατώτερο από το ποσό του μετοχικού κεφαλαίου προσαυξημένου με τα αποθεματικά για τα οποία η διανομή τους απαγορεύεται από τον Νόμο.

Σε περίπτωση που το σύνολο των ιδίων κεφαλαίων της Εταιρείας, γίνει κατώτερο από το μισό (1/2) του μετοχικού κεφαλαίου το Διοικητικό Συμβούλιο υποχρεούται να συγκαλέσει την γενική συνέλευση, μέσα σε προθεσμία έξι μηνών από την λήξη της χρήσης, που θα αποφασίσει την λύση της εταιρείας ή την υιοθέτηση άλλου μέτρου.

Όταν το σύνολο των ιδίων κεφαλαίων της Εταιρείας, καταστεί κατώτερο του ενός δεκάτου (1/10) του μετοχικού κεφαλαίου και η Γενική Συνέλευση δεν λαμβάνει τα κατάλληλα μέτρα, η εταιρεία μπορεί να λυθεί με δικαστική απόφαση μετά από αίτηση οποιουδήποτε έχει έννομο συμφέρον.



### **2.13. Δανεισμός**

Τα δάνεια καταχωρούνται αρχικά στην εύλογη αξία τους μειωμένα με τα τυχόν άμεσα κόστη για την πραγματοποίηση της συναλλαγής. Μεταγενέστερα αποτιμώνται στο αναπόσβεστο κόστος με την χρήση του πραγματικού επιτοκίου.

Τα κόστη δανεισμού καταχωρούνται στα αποτελέσματα στη χρήση που προκύπτουν.

### **2.14. Κρατικές Επιχορηγήσεις**

Οι κρατικές επιχορηγήσεις καταχωρούνται στην εύλογη αξία τους όταν υπάρχει εύλογη βεβαιότητα ότι η επιχορήγηση θα εισπραχθεί και η εταιρεία θα συμμορφωθεί με όλους τους προβλεπόμενους όρους.

Κρατικές επιχορηγήσεις που αφορούν κόστη, αναβάλλονται και καταχωρούνται στην κατάσταση λογαριασμού αποτελεσμάτων μέσα σε μία περίοδο τέτοια ώστε να υπάρχει αντιστοιχία με τα κόστη που προορίζονται να αποζημιώσουν.

Οι κρατικές επιχορηγήσεις που σχετίζονται με την αγορά παγίων, περιλαμβάνονται στις μακροπρόθεσμες υποχρεώσεις ως αναβαλλόμενες κρατικές επιχορηγήσεις και μεταφέρονται ως έσοδα στην κατάσταση λογαριασμού αποτελεσμάτων με τη σταθερή μέθοδο στην αναμενόμενη ωφέλιμη ζωή των σχετικών περιουσιακών στοιχείων.

### **2.15. Αναβαλλόμενος Φόρος Εισοδήματος**

Ο αναβαλλόμενος φόρος εισοδήματος προσδιορίζεται με την μέθοδο της υποχρέωσης που προκύπτει από τις προσωρινές διαφορές μεταξύ της λογιστικής αξίας και της φορολογικής βάσης των περιουσιακών στοιχείων και των υποχρεώσεων.

Ο αναβαλλόμενος φόρος προσδιορίζεται με τους φορολογικούς συντελεστές που αναμένεται να ισχύουν κατά το χρόνο της ανάκτησης της λογιστικής αξίας των περιουσιακών στοιχείων και των υποχρεώσεων.

Οι αναβαλλόμενες φορολογικές απαιτήσεις καταχωρούνται κατά την έκταση κατά την οποία θα υπάρξει μελλοντικό φορολογητέο κέρδος ή αναβαλλόμενες φορολογικές υποχρεώσεις για την χρησιμοποίηση της προσωρινής διαφοράς που δημιουργεί την αναβαλλόμενη φορολογική απαίτηση.

### **2.16. Παροχές στο προσωπικό**

#### (α) Βραχυπρόθεσμες Παροχές

Οι βραχυπρόθεσμες παροχές προς το προσωπικό σε χρήμα και σε είδος, καταχωρούνται ως έξοδο όταν καθίστανται δουλεμένες.

#### (β) Παροχές μετά την Έξοδο από την Υπηρεσία

Οι παροχές μετά την έξοδο από την υπηρεσία περιλαμβάνουν τόσο προγράμματα καθορισμένων εισφορών (κρατική ασφάλιση) όσο και προγράμματα καθορισμένων παροχών. Παροχές μετά την έξοδο από την υπηρεσία με βάση τις διατάξεις του Ν.2112/20. Το δουλεμένο κόστος των προγραμμάτων καθορισμένων εισφορών καταχωρείται ως έξοδο στην περίοδο που αφορά.

Η υποχρέωση που καταχωρείται στον ισολογισμό για τα προγράμματα καθορισμένων παροχών είναι η παρούσα αξία της δέσμευσης για την καθορισμένη παροχή. Η δέσμευση της καθορισμένης παροχής υπολογίζεται με την χρήση της μεθόδου της προβλεβημένης πιστωτικής μονάδος (projected unit credit method).

#### (γ) Παροχές σε συμμετοχικούς τίτλους (Equity Compensation Benefits)

**ΘΕΡΜΑΝΣΗ ΑΞΙΩΣΕΩΝ Α.Ε.**  
**Ετήσιες Οικονομικές Καταστάσεις της χρήσης 1<sup>η</sup> Ιανουαρίου 2020– 31<sup>η</sup> Δεκεμβρίου 2020**

Τα δικαιώματα προαίρεσης μετοχών χορηγούνται σε συγκεκριμένα στελέχη υψηλών βαθμίδων σε τιμή μειωμένη από την τιμή αγοράς της μετοχής που ισχύει κατά την ημερομηνία έναρξης εφαρμογής του προγράμματος, στην ονομαστική αξία των μετοχών. Τα δικαιώματα εξαρτώνται από όρους απόδοσης και παραμονής του εν λόγω προσωπικού στην εταιρεία μέχρι την εκπλήρωση του όρου απόδοσης. Η αναμενόμενη περίοδος καταχώρησης εκτιμάται σε τριάντα μήνες από την ημερομηνία χορήγησής τους.

Κάθε δικαίωμα πρέπει να εξασκηθεί μετά την εκπλήρωση των όρων απόδοσης. Η εύλογη αξία των υπηρεσιών των εργαζομένων, στους οποίους παρέχεται δικαίωμα προαίρεσης μετοχών, αναγνωρίζεται ως δαπάνη. Το σύνολο της δαπάνης των δικαιωμάτων κατά τη διάρκεια της εκτιμώμενης περιόδου κατοχύρωσης, προσδιορίζεται με βάση την εύλογη αξία των δικαιωμάτων που παρέχονται.

Σε κάθε ημερομηνία ισολογισμού ο Όμιλος επανεξετάζει τις εκτιμήσεις του για τον αριθμό των δικαιωμάτων που αναμένεται να ασκηθούν και αναγνωρίζει την τυχόν υπάρχουσα προσαρμογή, στο κόστος πωλήσεων και στα διοικητικά έξοδα, στην κατάσταση αποτελεσμάτων με αντίστοιχη επίδραση σε ειδικό λογαριασμό των ιδίων κεφαλαίων. Κατά την άσκηση των δικαιωμάτων τα ποσά που θα εισπράττονται καταχωρούνται στο μετοχικό κεφάλαιο (ονομαστική αξία) και τα έξοδα συναλλαγής σε μείωση του αποθεματικού υπέρ το άρτιο.

#### **2.17. Προβλέψεις**

Οι προβλέψεις δημιουργούνται όταν η Εταιρεία έχει νομική ή τεκμαιρόμενη υποχρέωση, ως αποτέλεσμα παρελθόντος γεγονότος, και πιθανολογείται ότι θα απαιτηθεί εκροή οικονομικού οφέλους για την τακτοποίηση της υποχρέωσης.

#### **2.18. Αναγνώριση εσόδων**

Τα έσοδα περιλαμβάνουν την εύλογη αξία των πωλήσεων αγαθών και παροχής υπηρεσιών, καθαρά από τους ανακατωμένους φόρους, εκπτώσεις και επιστροφές. Η αναγνώριση των εσόδων γίνεται ως εξής:

##### (α) Πωλήσεις Αγαθών και Παροχή Υπηρεσιών

Οι πωλήσεις αγαθών αναγνωρίζονται όταν η επιχείρηση παραδίδει τα αγαθά στους πελάτες, τα αγαθά γίνονται αποδεκτά από αυτούς και η είσπραξη της απαίτησης είναι εύλογα εξασφαλισμένη. Τα έσοδα από παροχή υπηρεσιών λογίζονται με βάση το στάδιο ολοκλήρωσης της υπηρεσίας σε σχέση με το εκτιμώμενο συνολικό κόστος της. Σύμφωνα με αυτή τη μέθοδο, το έσοδο καταχωρείται στις λογιστικές περιόδους στις οποίες παρέχονται οι υπηρεσίες.

##### (β) Έσοδα από Τόκους

Τα έσοδα από τόκους αναγνωρίζονται βάσει χρονικής αναλογίας και με την χρήση του πραγματικού επιτοκίου.

##### (γ) Έσοδα από Δικαιώματα

Τα έσοδα από δικαιώματα λογίζονται στη βάση του δουλεμένου, σύμφωνα με την ουσία των σχετικών συμβάσεων.

##### (δ) Μερισμάτα

Τα μερίσματα, λογίζονται ως έσοδα, όταν θεμελιώνεται το δικαίωμα είσπραξής τους, δηλαδή όταν εγκρίνονται από το όργανο που είναι κατά νόμο αρμόδιο να τα χορηγεί.

#### **2.19. Μισθώσεις**

Οι μισθώσεις αναγνωρίζονται στην Κατάσταση Οικονομικής Θέσης ως ένα δικαίωμα χρήσης περιουσιακού στοιχείου του ενεργητικού και μία υποχρέωση μίσθωσης, κατά την ημερομηνία έναρξης της μισθωτικής περιόδου. Κάθε μίσθωμα κατανέμεται ανάμεσα στην υποχρέωση μίσθωσης και τον

**ΘΕΡΜΑΝΣΗ ΑΞΙΩΣΕΩΝ Α.Ε.**  
**Ετήσιες Οικονομικές Καταστάσεις της χρήσης 1<sup>η</sup> Ιανουαρίου 2020– 31<sup>η</sup> Δεκεμβρίου 2020**

τόκο, ο οποίος χρεώνεται στα αποτελέσματα σε όλη τη διάρκεια της μίσθωσης, ώστε να επιτυγχάνεται ένα σταθερό επιτόκιο για το υπόλοιπο της χρηματοοικονομικής υποχρέωσης σε κάθε περίοδο.

Τα δικαιώματα χρήσης στοιχείων του ενεργητικού αρχικά επιμετρούνται στο κόστος τους, και στη συνέχεια μειώνονται κατά το ποσό της συσσωρευμένης απόσβεσης και τυχόν απομείωσης. Το δικαίωμα χρήσης αποσβένονται στη μικρότερη περίοδο μεταξύ της ωφέλιμης ζωής του στοιχείου ή της διάρκειας μίσθωσής του, με τη σταθερή μέθοδο.

Η αρχική επιμέτρηση των δικαιωμάτων χρήσης στοιχείων του ενεργητικού αποτελείται από:

- το ποσό της αρχικής επιμέτρησης της υποχρέωσης μίσθωσης,
- τυχόν μισθώματα τα οποία καταβλήθηκαν κατά την ημερομηνία έναρξης της μισθωτικής περιόδου ή προγενέστερα, μείον οποιαδήποτε κίνητρα μίσθωσης έχουν εισπραχθεί,
- τις αρχικές άμεσες δαπάνες, με τις οποίες επιβαρύνθηκε ο μισθωτής,
- εκτίμηση του κόστους με το οποίο θα επιβαρυνθεί ο μισθωτής προκειμένου να αποσυναρμολογήσει και να απομακρύνει το υποκείμενο περιουσιακό στοιχείο, να αποκαταστήσει τον χώρο όπου έχει τοποθετηθεί ή να αποκαταστήσει το υποκείμενο περιουσιακό στοιχείο στην κατάσταση στην οποία προβλέπεται από τους όρους και τις προϋποθέσεις της μίσθωσης, εκτός εάν το εν λόγω κόστος συνεπάγεται την παραγωγή αποθεμάτων. Ο μισθωτής αναλαμβάνει την υποχρέωση να επιβαρυνθεί με το εν λόγω κόστος είτε κατά την ημερομηνία έναρξης της μισθωτικής περιόδου είτε λόγω χρήσης του υποκείμενου περιουσιακού στοιχείου για μια συγκεκριμένη χρονική περίοδο.

Τέλος, προσαρμόζονται σε περιπτώσεις επαναμέτρησης της αντίστοιχης υποχρέωσης μίσθωσης.

Οι υποχρεώσεις μίσθωσης υπολογίζονται αρχικά στην παρούσα αξία των μισθωμάτων, τα οποία παραμένουν ανεξόφλητα κατά την ημερομηνία έναρξης της μίσθωσης. Τα μισθώματα προεξοφλούνται με το τεκμαρτό επιτόκιο της μίσθωσης, εφόσον μπορεί να καθοριστεί εύκολα. Εάν αυτό το επιτόκιο δεν μπορεί να καθοριστεί εύκολα, ο μισθωτής χρησιμοποιεί το διαφορικό επιτόκιο δανεισμού του μισθωτή.

Οι υποχρεώσεις μισθώσεων περιλαμβάνουν την καθαρή παρούσα αξία των ακόλουθων καταβολών:

- σταθερών μισθωμάτων (συμπεριλαμβανομένων των ουσιαστικών σταθερών μισθωμάτων),
- κυμαινόμενων μισθωμάτων, που εξαρτώνται από κάποιον δείκτη ή επιτόκιο,
- υπολειμματική αξία, που αναμένεται να πληρωθεί,
- τιμής εξάσκησης ενός δικαιώματος αγοράς, εάν ο εκμισθωτής είναι σχεδόν σίγουρος ότι θα εξασκήσει το δικαίωμα,
- κυρώσεων λήξης μιας μίσθωσης, εάν ο εκμισθωτής επιλέξει αυτό το δικαίωμα.

Μετά την αρχική τους επιμέτρηση, οι υποχρεώσεις μίσθωσης αυξάνονται από το χρηματοοικονομικό κόστος τους και μειώνονται από την πληρωμή των μισθωμάτων. Τέλος, επανεκτιμώνται όταν υπάρχει αλλαγή: α) στα μισθώματα εξαιτίας αλλαγής κάποιου δείκτη, β) στην εκτίμηση του ποσού της υπολειμματικής αξίας, που αναμένεται να πληρωθεί, ή γ) στην αξιολόγηση ενός δικαιώματος επιλογής αγοράς ή επέκτασης, που είναι σχετικά βέβαιο ότι θα εξασκηθεί ή ενός δικαιώματος επιλογής λήξης της σύμβασης, που είναι σχετικά βέβαιο ότι δεν θα εξασκηθεί.

## **2.20. Διανομή Μερισμάτων**

Η διανομή των μερισμάτων καταχωρείται ως υποχρέωση στις οικονομικές καταστάσεις όταν η διανομή εγκρίνεται από την Γενική Συνέλευση των μετόχων.

Από τις διατάξεις περί νομοθεσίας του Ν.4308/2014, επιβάλλονται σε σχέση με τα διανεμόμενα κέρδη τα εξής:

Ετησίως, αφαιρείται το 1/20 τουλάχιστον των καθαρών κερδών, προς σχηματισμό του τακτικού αποθεματικού, το οποίο χρησιμοποιείται αποκλειστικά προς εξίσωση, προ πάσης διανομής μερίσματος, του τυχόν χρεωστικού υπολοίπου του λογαριασμού αποτελέσματα εις νέον. Ο σχηματισμός του αποθεματικού αυτού καθίσταται προαιρετικός, όταν το ύψος του φθάσει το 1/3 του μετοχικού κεφαλαίου.

Η καταβολή ετησίου μερίσματος στους μετόχους σε μετρητά, και σε ποσοστό 35% τουλάχιστον των καθαρών κερδών, μετά την αφαίρεση του τακτικού αποθεματικού και του καθαρού αποτελέσματος από την επιμέτρηση περιουσιακών στοιχείων και υποχρεώσεων στην εύλογη αξία τους, είναι υποχρεωτική.

Αυτό δεν έχει εφαρμογή, αν έτσι αποφασισθεί από την Γενική Συνέλευση των μετόχων με πλειοψηφία τουλάχιστον 65% του καταβλημένου μετοχικού κεφαλαίου. Στην περίπτωση αυτή, το μη διανεμηθέν μέρισμα μέχρι τουλάχιστον ποσοστού 35% επί ανωτέρω καθαρών κερδών, εμφανίζεται σε ειδικό λογαριασμό αποθεματικού προς κεφαλαιοποίηση, εντός τετραετίας με την έκδοση νέων μετοχών που Παραδίδονται δωρεάν στους δικαιούχους μετόχους. Τέλος, με πλειοψηφία τουλάχιστον 70% του

καταβλημένου μετοχικού κεφαλαίου, η Γενική Συνέλευση των μετόχων, μπορεί να αποφασίζει την μη διανομή μερίσματος.

## **2.21. Διαχείριση χρηματοοικονομικού κινδύνου**

### Παράγοντες χρηματοοικονομικού κινδύνου

Η Εταιρεία εκτίθεται σε περιορισμένο φάσμα χρηματοοικονομικών κινδύνων. Οι συνήθεις κίνδυνοι στους οποίους θεωρητικά υπάγεται, είναι κίνδυνοι αγοράς (επιτόκιο, τιμές αγοράς), πιστωτικός κίνδυνος, κίνδυνος ρευστότητας, κίνδυνος ταμειακών ροών.

Το γενικό πρόγραμμα διαχείρισης κινδύνων της εταιρείας εστιάζεται στην αντιμετώπιση των κινδύνων καλής εκτέλεσης των εργασιών και αξιοπιστίας και μετά ταύτα άμεση προτεραιότητα έχει ο πιστωτικός κίνδυνος και κατόπιν οι κίνδυνοι αγοράς.

#### (α) Συναλλαγματικός κίνδυνος

Η εταιρεία δεν εκτίθεται σε συναλλαγματικό κίνδυνο από επενδυτικές δραστηριότητες αφού δεν δραστηριοποιείται με τη μορφή των επενδύσεων στο εξωτερικό και δεν έχει πραγματοποιήσει εξαγορές ή/και πωλήσεις επενδύσεων σε ξένες χώρες.

Η εταιρεία δεν εκτίθεται σε συναλλαγματικό κίνδυνο από χρηματοδοτικές δραστηριότητες εφόσον δε διαθέτει σημαντικές χρηματοοικονομικές υποχρεώσεις σε ξένο νόμισμα.

Επίσης, η εταιρεία δεν εκτίθεται σε συναλλαγματικό κίνδυνο από λειτουργικές δραστηριότητες διότι οι πωλήσεις και οι εισπράξεις πραγματοποιούνται σε ευρώ.

#### (β) Πιστωτικός κίνδυνος

Η Εταιρεία εκτίθεται σε κινδύνους που απορρέουν από το ενδεχόμενο οι πελάτες να μην τηρήσουν τις συμβατικές τους υποχρεώσεις όσον αφορά στην τακτοποίηση και αποπληρωμή αυτών των υποχρεώσεων. Η Εταιρεία δεν έχει μεγάλες συγκεντρώσεις πιστωτικού κινδύνου. Η συγκέντρωση του πιστωτικού κινδύνου είναι περιορισμένη λόγω της ευρείας βάσης του πελατολογίου της εταιρείας και της εφαρμογής συγκεκριμένης πολιτικής διαχείρισης του. Οι χονδρικές πωλήσεις γίνονται κυρίως σε πελάτες με μειωμένο βαθμό απωλειών. Οι λιανικές πωλήσεις γίνονται είτε τοις μετρητοίς, είτε μέσω μεταχρονολογημένων επιταγών.

#### (γ) Κίνδυνος ρευστότητας

Ο κίνδυνος ρευστότητας είναι σε ελεγχόμενο επίπεδο, μέσω της διαθεσιμότητας επαρκών πιστωτικών ορίων.

#### (δ) Κίνδυνος ταμιακών ροών και κίνδυνος μεταβολών εύλογης αξίας λόγω μεταβολών των επιτοκίων

Η Εταιρεία δεν έχει σημαντικά τοκοφόρα περιουσιακά στοιχεία και συνεπώς δεν υπόκειται σε κίνδυνο μεταβολής των επιτοκίων.

Ο κίνδυνος μεταβολής των επιτοκίων προέρχεται κυρίως από τα μακροπρόθεσμα δάνεια, τέτοια όμως αξιολογικά δάνεια δεν έχει επί του παρόντος η εταιρεία. Δάνεια με μεταβλητό επιτόκιο εκθέτουν την εταιρεία σε κίνδυνο ταμιακών ροών. Δάνεια με σταθερό επιτόκιο εκθέτουν την εταιρεία σε κίνδυνο μεταβολής της εύλογης αξίας.

Πολιτική της εταιρείας είναι να διατηρεί το σύνολο σχεδόν των δανείων του σε μεταβλητό επιτόκιο.

#### (ε) Κίνδυνος τιμών

Η Εταιρεία εκτίθεται σε κίνδυνο από την μεταβολή της διαμορφωθείσας τιμής αγοράς των πρώτων υλών, όπως αυτή διαμορφώνεται καθημερινά στη διεθνή αγορά στο μέτρο που η αξία των αποθεμάτων είναι εκτεθειμένη σε κινδύνους μεταβολές στην τιμή. Η εταιρεία προστατεύεται από τον κίνδυνο μεταβολών στις τιμές των πρώτων υλών διαμορφώνοντας κατά περιόδους της τιμές πώλησης των προϊόντων της σε συνάρτηση με τις ισχύουσες, στη διεθνή αγορά, τιμές των πρώτων υλών.

## 2.22. Σημαντικές Λογιστικές Εκτιμήσεις και Κρίσεις της Διοικήσεως

Οι εκτιμήσεις και οι κρίσεις της διοίκησης είναι υπό συνεχή επανεξέταση με βάση τα ιστορικά δεδομένα και προσδοκίες για τα μελλοντικά γεγονότα, που κρίνονται εύλογες σύμφωνα με τα ισχύοντα. Η Εταιρεία προβαίνει σε εκτιμήσεις και παραδοχές σχετικά με την εξέλιξη των μελλοντικών γεγονότων. Δεν υπάρχουν εκτιμήσεις και παραδοχές που ενέχουν σημαντικό κίνδυνο να προκαλέσουν ουσιώδεις προσαρμογές στις λογιστικές αξίες των περιουσιακών στοιχείων και των υποχρεώσεων στους επόμενους 12 μήνες.

## 3. Πληροφόρηση κατά Τομέα

Κατά την 31η Δεκεμβρίου 2020 οι δραστηριότητες της εταιρείας μας αφορούσαν στην εμπορία θερμαντικών σωμάτων, κλιματιστικών και ηλιακών θερμοσιφώνων. Στις Οικονομικές Καταστάσεις της Εταιρείας δεν περιλαμβάνεται πληροφόρηση κατά τομείς, δεδομένου ότι οι τομείς δραστηριότητας των κλιματιστικών και των ηλιακών δεν υπερβαίνει το 10%. Επίσης, οι δραστηριότητες μας, με δεδομένο ότι διενεργούνται αποκλειστικά στην Ελλάδα, θεωρούνται ως ένας γεωγραφικός τομέας.

## 4. Ενσώματα Πάγια Περιουσιακά Στοιχεία

Οι κυριότερες κατηγορίες των παγίων στοιχείων, καθώς και οι μεταβολές τους μέσα στην κλειόμενη περίοδο έχουν ως εξής:

(ποσά σε €)

	<b>ΚΑΤΑΣΤΑΣΗ ΜΕΤΑΒΟΛΩΝ - 1 ΙΑΝ 2020 - 31 ΔΕΚ 2020</b>		
	Μηχανήματα & Μηχανολογικές Εγκαταστάσεις	Έπιπλα, Λοιπός Εξοπλισμός και Λοιπά Πάγια	Σύνολο
<b>Αξία Κτήσεως ή Αποτίμησης</b>			
<u>Κατά την 1 Ιανουαρίου 2020</u>	<b>148.867,77</b>	<b>190.734,71</b>	<b>339.602,48</b>
Προσθήκες 01.01.2020 - 31-12.2020	-	-	0,00
<u>Κατά την 31 Δεκεμβρίου 2020</u>	<b>148.867,77</b>	<b>190.734,71</b>	<b>339.602,48</b>
<b>Συσσωρευμένες Αποσβέσεις</b>			
<u>Κατά την 1 Ιανουαρίου 2020</u>	<b>(140.844,31)</b>	<b>(179.404,88)</b>	<b>(320.249,19)</b>
Προσθήκες 01.01.2020 - 31-12.2020	(1.559,04)	(4.328,55)	(5.887,59)
<u>Κατά την 31 Δεκεμβρίου 2020</u>	<b>(142.403,35)</b>	<b>(183.733,43)</b>	<b>(326.136,78)</b>
<b>Αναπόσβεστη Αξία</b>			
<u>Κατά την 31 Δεκεμβρίου 2020</u>	<b>6.464,42</b>	<b>7.001,28</b>	<b>13.465,70</b>

**ΘΕΡΜΑΝΣΗ ΑΞΙΩΣΕΩΝ Α.Ε.**  
**Ετήσιες Οικονομικές Καταστάσεις της χρήσης 1<sup>η</sup> Ιανουαρίου 2020– 31<sup>η</sup> Δεκεμβρίου 2020**

(ποσά σε €)

## Μεταβολές Παγίων

### Αξία Κτήσεως ή Αποτίμησης

Κατά την 1 Ιανουαρίου 2019

Προσθήκες 01.01.2019 - 31-12.2019

Κατά την 31 Δεκεμβρίου 2019

### Συσσωρευμένες Αποσβέσεις

Κατά την 1 Ιανουαρίου 2019

Προσθήκες 01.01.2019 - 31-12.2019

Απαξίωση

Κατά την 31 Δεκεμβρίου 2019

### Αναπόσβεστη Αξία

Κατά την 31 Δεκεμβρίου 2019

ΚΑΤΑΣΤΑΣΗ ΜΕΤΑΒΟΛΩΝ - 1 ΙΑΝ 2019 - 31 ΔΕΚ 2019		
Μηχανήματα & Μηχανολογικές Εγκαταστάσεις	Έπιπλα, Λοιπός Εξοπλισμός και Λοιπά Πάγια	Σύνολο
<b>148.867,77</b>	<b>190.734,71</b>	<b>339.602,48</b>
		0,00
<b>148.867,77</b>	<b>190.734,71</b>	<b>339.602,48</b>
<b>(111.610,16)</b>	<b>(163.446,01)</b>	<b>(275.056,17)</b>
(8.737,77)	(3.101,76)	(11.839,53)
(20.496,38)	(12.857,11)	(33.353,49)
<b>(140.844,31)</b>	<b>(179.404,88)</b>	<b>(320.249,19)</b>
<b>8.023,46</b>	<b>11.329,83</b>	<b>19.353,29</b>

Τα ενσώματα πάγια αποτιμώνται στο κόστος κτήσεως μείον τις αποσβέσεις. Το κόστος κτήσεως περιλαμβάνει όλες τις άμεσα επιρριπτέες δαπάνες για την απόκτηση των στοιχείων.

Οι αποσβέσεις που διενεργήθηκαν από την Εταιρεία βάρυναν τα Έξοδα Διοίκησης.

## 5. Άυλα Περιουσιακά Στοιχεία

Τα άυλα περιουσιακά στοιχεία περιλαμβάνουν λογισμικά προγράμματα, τα οποία αποδίδονται εξολοκλήρου στην Εταιρεία, και η ωφέλιμη ζωή τους καθορίστηκε σε από τρία έως δέκα πέντε έτη κατά περίπτωση. Η κίνηση των σχετικών λογαριασμών έχει ως εξής :

## Άυλα Περιουσιακά Στοιχεία

### ΚΑΤΑΣΤΑΣΗ ΜΕΤΑΒΟΛΩΝ 1 ΙΑΝ 2020 - 31 ΔΕΚ 2020

Λογισμικά Προγράμματα

### Αξία Κτήσεως ή Αποτίμησης

Κατά την 1 Ιανουαρίου 2020

Προσθήκες 01.01.2020 - 31-12.2020

Κατά την 31 Δεκεμβρίου 2020

### Συσσωρευμένες Αποσβέσεις

Κατά την 1 Ιανουαρίου 2020

Αποσβέσεις Περιόδου

Κατά την 31 Δεκεμβρίου 2020

### Αναπόσβεστη Αξία

Κατά την 31 Δεκεμβρίου 2020

**209.049,65**

**209.049,65**

**(208.839,32)**

(210,30)

**(209.049,62)**

**0,03**

**ΘΕΡΜΑΝΣΗ ΑΞΙΩΣΕΩΝ Α.Ε.**  
**Ετήσιες Οικονομικές Καταστάσεις της χρήσης 1<sup>η</sup> Ιανουαρίου 2020– 31<sup>η</sup> Δεκεμβρίου 2020**

(ποσά σε €)

## Άυλα Περιουσιακά Στοιχεία

**ΚΑΤΑΣΤΑΣΗ ΜΕΤΑΒΟΛΩΝ**  
**1 ΙΑΝ 2019 - 31 ΔΕΚ 2019**

Λογισμικά Προγράμματα

### Αξία Κτήσεως ή Αποτίμησης

Κατά την 1 Ιανουαρίου 2019 **209.049,65**

Προσθήκες 01.01.2019 - 31-12.2019

Κατά την 31 Δεκεμβρίου 2019 **209.049,65**

### Συσσωρευμένες Αποσβέσεις

Κατά την 1 Ιανουαρίου 2019 **(207.605,95)**

Αποσβέσεις Περιόδου (682,05)

Απαξίωση (551,32)

Κατά την 31 Δεκεμβρίου 2019 **(208.839,32)**

### Αναπόσβεστη Αξία

Κατά την 31 Δεκεμβρίου 2019 **210,33**

Οι αποσβέσεις του Λογισμικού βάρυναν τα Έξοδα Διοίκησης.

## 6. Αποθέματα

Τα κατά ομάδα υπόλοιπα, σε αξίες, έχουν ως εξής:

(ποσά σε €)

<b>Αποθέματα</b>	<b>31/12/2019</b>	<b>31/12/2019</b>
Αποθέματα	19.174,71	46.508,04
Απομείωση Αποθεμάτων	-	(26.500,00)
<b>Σύνολο</b>	<b>19.174,71</b>	<b>20.008,04</b>

Τα από αγορά προερχόμενα αποθέματα (εμπορεύματα, πρώτες και βοηθητικές ύλες και αναλώσιμα κτλ.) αποτιμήθηκαν στην κατ' είδος χαμηλότερη τιμή μεταξύ της τιμής κτήσεως και της κατά το τέλος της χρήσεως έχουσας τιμής αγοράς τους. Η μέση τιμή κτήσεως προσδιορίστηκε με τη μέθοδο της μέσης τριμηνιαίας τιμής.

Τα υπολείμματα και υποπροϊόντα αποτιμήθηκαν στην πιθανή τιμή πωλήσεώς τους, μειωμένη με τα προβλεπόμενα άμεσα έξοδα πωλήσεως.

## 7. Πελάτες & Λοιπές Απαιτήσεις

Οι κυριότερες κατηγορίες των απαιτήσεων έχουν ως εξής:

**ΘΕΡΜΑΝΣΗ ΑΞΙΩΣΕΩΝ Α.Ε.**  
**Ετήσιες Οικονομικές Καταστάσεις της χρήσης 1<sup>η</sup> Ιανουαρίου 2020– 31<sup>η</sup> Δεκεμβρίου 2020**

(ποσά σε €)

## Πελάτες και Λοιπές Απαιτήσεις

	31/12/2020	31/12/2019
Απαιτήσεις από Πελάτες	60.520,88	61.870,91
(Μείον): Προβλέψεις για Επισφαλείς Απαιτήσεις	(37.428,74)	(37.428,74)
<b>Σύνολο</b>	<b>23.092,14</b>	<b>24.442,17</b>

Στην χρήση του 2018, η Εταιρεία εφάρμοσε για πρώτη φορά το ΔΠΧΑ 9 και συγκεκριμένα την απλοποιημένη μέθοδο που βασίζεται σε ιστορικά στοιχεία απωλειών καθ' όλη τη διάρκεια ζωής των απαιτήσεων.

Κατά τον ίδιο τρόπο υπολογίσθηκαν και οι αναμενόμενες πιστωτικές ζημιές επί των υπολοίπων των απαιτήσεων από πελάτες της 31.12.2020, και οι τυχόν αναμενόμενες υπερκαλύπτονται από τις ήδη σχηματισμένες προβλέψεις.

Η χρονολογική ανάλυση των απαιτήσεων καθώς και οι σχετικού υπολογισμοί των προαναφερθέντων ποσών, έχουν ως ακολούθως:

(ποσά σε €)

## Χρονολογική Ανάλυση Απαιτήσεων

	Απαιτήσεις	Ποσοστό Απωλειών	Αναμενόμενες Πιστωτικές Ζημιές
0 -90 Ημέρες			
91-180 Ημέρες			
181-365 Ημέρες			
Ανω των 365 Ημερών	60.520,88	50,00%	30.260,44
<b>Σύνολο</b>	<b>60.520,88</b>		<b>30.260,44</b>
Σχημασθείσα Πρόβλεψη κατά την 31.12.2019			37.428,74
Επιπλέον Ποσό Πρόβλεψης κατά την 31.12.2020			-
<b>Σύνολο</b>			<b>37.428,74</b>

Οι ως άνω απαιτήσεις είναι εισπρακτέες εντός της επόμενης χρήσης 2021, εκτός από ορισμένες απαιτήσεις που βρίσκονται σε καθυστέρηση. Οι καθυστερημένες πέραν των δύο (2) ετών και οι οποίες είναι αβέβαιες ως προς την είσπραξή τους, έχουν καλυφθεί από σχετικές προβλέψεις ή έγινε λογιστική διαγραφή τους εφόσον υπάρχει αντίστοιχη γνωμάτευση του νομικού μας συμβούλου.

Η κίνηση του λογαριασμού προβλέψεων για αναμενόμενες πιστωτικές ζημιές από απαιτήσεις έχει ως εξής:



## Μεταβολές Προβλέψεων για Επισφαλείς Πελάτες

Υπόλοιπο κατά την 31 Δεκεμβρίου 2017	(37.428,74)
Πλέον: Προβλέψεις εντός του 2018	-
Μείον: Διαγραφές εντός του 2018	-
Υπόλοιπο κατά την 31 Δεκεμβρίου 2018	(37.428,74)
Πλέον: Προβλέψεις εντός του 2019	-
Μείον: Διαγραφές εντός του 2019	-
Υπόλοιπο κατά την 31 Δεκεμβρίου 2019	(37.428,74)
Πλέον: Προβλέψεις εντός του 2020	-
Μείον: Διαγραφές εντός του 2020	-
Υπόλοιπο κατά την 31 Δεκεμβρίου 2020	(37.428,74)

Οι λοιπές απαιτήσεις έχουν ως εξής:

(ποσά σε €)

### Λοιπές Απαιτήσεις

	31/12/2020	31/12/2019
Προκαταβολές από Προμηθευτές	-	-
Απαιτήσεις από το Δημόσιο	8.121,60	6.505,10
Λοιπές Απαιτήσεις	96.080,72	102.628,96
<b>Σύνολο</b>	<b>104.202,32</b>	<b>109.134,06</b>

Οι εύλογες αξίες των απαιτήσεων συμπίπτουν περίπου με τις λογιστικές αξίες.

## 8. Ταμειακά Διαθέσιμα

Τα διαθέσιμα αντιπροσωπεύουν μετρητά στο ταμείο της Εταιρείας και τραπεζικές καταθέσεις διαθέσιμες σε πρώτη ζήτηση.

(ποσά σε €)

### Ταμειακά Διαθέσιμα

	31/12/2020	31/12/2019
Ταμείο	1.101,85	1.101,85
Καταθέσεις Όψεως & Προθεσμίας	220,81	54,51
<b>Σύνολο</b>	<b>1.322,66</b>	<b>1.156,36</b>

## **9. Μετοχικό Κεφάλαιο**

Κατά την ίδρυση της εταιρείας, το Μετοχικό Κεφάλαιο ανήλθε σε € 3.160.000, διαιρούμενο σε 100.000 μετοχές, ονομαστικής αξίας € 31,60 έκαστη.

Κατά την διάρκεια του 2010 στη Γενική Συνέλευση της 27.12.2010, αποφασίσθηκε η αύξηση του Μετοχικού Κεφαλαίου με έκδοση 13.423 νέων μετοχών ονομαστικής αξίας € 31,60 εκάστη και τιμή διάθεσης € 189,60 έκαστη. Η διαφορά μεταξύ της τιμής διάθεσης και της ονομαστικής αξίας ποσό 2.120.834 σχημάτισε αποθεματικό της Εταιρείας από έκδοση μετοχών υπέρ το άρτιο. Κατόπιν τούτου το Μετοχικό Κεφάλαιο της Εταιρείας, ανήλθε σε € 3.584.166,80 διαιρούμενο σε 113.423 μετοχές ονομαστικής αξίας € 31,60 έκαστη. Στην ανωτέρω αύξηση του Μετοχικού Κεφαλαίου, συμμετείχε μόνον ο μοναδικός μέτοχος, δηλαδή η Unibios Συμμετοχών ΑΕ και η οποία διατήρησε το ποσοστό συμμετοχής της στο 100% του Μετοχικού Κεφαλαίου της εταιρείας Βιοσώλ ΑΒΕ.

Κατά την αυτόκλητη Έκτακτη Γενική Συνέλευση της Βιοσώλ ΑΒΕ την 21.05.2013, απεφασίσθη η μείωση της ονομαστικής αξίας της μετοχής από € 31,60 ανά μετοχή σε € 2,00 ανά μετοχή. Η μείωση του κεφαλαίου ποσού € 3.357.320,80, δεν διενεμήθη στους μετόχους αλλά ήχθη σε μείωση του λογαριασμού των συσσωρευμένων ζημιών και πιο συγκεκριμένα, μειώθηκαν οι ζημιές που προέκυψαν από την απομείωση της αξίας των μηχανημάτων της εταιρείας στο Βόλο ποσού € 1.686.980,15, η ζημία που προέκυψε από την απομείωση της αξίας των αποθεμάτων ποσού € 250.000 και η ζημία που προέκυψε από την απομείωση της αξίας των παγίων των Σπátων ποσού € 208.581,81. Με το υπόλοιπο ποσό € 1.211.758,84 μειώθηκαν οι ζημιές προηγούμενων χρήσεων, αρχής γενομένης από το αποτέλεσμα της χρήσης 01.01.2009 – 31.12.2009 και εντεύθεν. Στην συνέχεια αποφασίσθηκε αύξηση του Μετοχικού κεφαλαίου με την έκδοση 11.577 νέων μετοχών ονομαστικής αξίας € 2,00 που θα διατεθούν στους υφισταμένους μετόχους με κεφαλαιοποίηση μέρους των απαιτήσεων τους από την εταιρία στην τιμή των € 129,00 ανά μετοχή. Κατόπιν των ανωτέρω, το μετοχικό κεφάλαιο της Εταιρείας στις 31.12.2013, ανέρχεται στο ποσό των € 250.000 και διαιρείται σε 125.000 μετοχές ονομαστικής αξίας € 2,00 έκαστη.

Μετά από υπόδειξη της αρμόδιας εποπτεύουσας αρχής ακυρώθηκαν οι παραπάνω αυξήσεις και μειώσεις του μετοχικού κεφαλαίου με απόφαση της ΕΓΣ της 29.10.2014 και επομένως το μετοχικό κεφάλαιο την 31.12.2014 διαμορφώθηκε στο ποσό των € 3.584.166,80 διαιρούμενο σε 113.423 μετοχές ονομαστικής αξίας € 31,60 έκαστη όπως αυτό είχε διαμορφωθεί από την ΓΣ της 27.12.2010.

Κατά την συνεδρίαση του ΔΣ της 30.12.2014 αποφασίσθηκε ότι ποσό € 2,5 εκατομ. περίπου που έχει καταβληθεί από τον μέτοχο να παραμείνει σε λογαριασμό προκαταβολής για Αύξηση Μετοχικού Κεφαλαίου και να προταθεί η κεφαλαιοποίηση του κατά την Τακτική Γενική Συνέλευση. Η κεφαλαιοποίηση αναβλήθηκε λόγω της επιβολής των κάπιταλ κοντρόλ. Ήδη με νεώτερες καταθέσεις της μετόχου το ποσό προς κεφαλαιοποίηση ανέρχεται σε € 2.825.735,64. Κατά την κατάρτιση των οικονομικών καταστάσεων της χρήσης 2017, αποφασίσθηκε η μεταφορά στον λογαριασμό ποσού € 325.405,64 που αφορά κατά ένα μέρος καταθέσεις του Ομίλου και σε άλλο μέρος υποχρεώσεις από προηγούμενες χρήσεις. Από το ποσό αυτό που περιελήφθη στις Οικονομικές Καταστάσεις διευκρινίζεται ότι ποσό € 14.671,41 αφορά άλλες εταιρίες του Ομίλου Unibios και ποσό € 310.734,23 αφορά καταθέσεις του μετόχου. Το Διοικητικό Συμβούλιο ενέκρινε ομόφωνα τα παραπάνω.

## **10. Αποθεματικά**

Σύμφωνα με τις διατάξεις της Ελληνικής Εταιρικής Νομοθεσίας, η δημιουργία « Τακτικού Αποθεματικού », κατά το ποσό που ισούται με το 5% των ετήσιων, μετά από φόρους, κερδών - είναι υποχρεωτική μέχρι να φθάσει το ύψος του αποθεματικού το 1/3 του μετοχικού κεφαλαίου. Το « Τακτικό Αποθεματικό » προορίζεται προς κάλυψη των συσσωρευμένων ζημιών, διανέμεται μόνο κατά τη διάλυση της Εταιρείας αφού πρώτα καλυφθούν οι συσσωρευμένες ζημιές.

Στα λοιπά αποθεματικά περιλαμβάνονται αυτά που έχουν σχηματισθεί χωρίς υποχρεωτική διάταξη της Ελληνικής εταιρικής νομοθεσίας και έχει καταβληθεί ο αναλογούν φόρος κατά το χρόνο του σχηματισμού τους.

Τα αποθεματικά φορολογικών νόμων, δημιουργούνται με βάση τις διατάξεις της φορολογικής νομοθεσίας οι οποίες, είτε παρέχουν τη δυνατότητα μετάθεσης της φορολογίας ορισμένων εισοδημάτων στο χρόνο της διανομής τους προς τους μετόχους, είτε παρέχουν φορολογικές ελαφρύνσεις ως κίνητρο διενέργειας επενδύσεων. Η φορολόγηση αυτών γίνεται, με τους συντελεστές

**ΘΕΡΜΑΝΣΗ ΑΞΙΩΣΕΩΝ Α.Ε.**  
**Ετήσιες Οικονομικές Καταστάσεις της χρήσης 1<sup>η</sup> Ιανουαρίου 2020– 31<sup>η</sup> Δεκεμβρίου 2020**

που θα ισχύουν κατά το χρόνο της διανομής τους, η οποία αποφασίζεται από τη Γενική Συνέλευση των Μετόχων.

### 11. Υποχρεώσεις προς τους Εργαζομένους

Η υποχρέωση της Εταιρείας προς τα πρόσωπα που εργάζονται στην Ελλάδα, για την μελλοντική καταβολή παροχών ανάλογα με το χρόνο της προϋπηρεσίας του καθενός, προσμετράται και απεικονίζεται με βάση το αναμενόμενο να καταβληθεί δεδουλευμένο δικαίωμα του κάθε εργαζομένου, κατά την ημερομηνία του ισολογισμού. Οι αναλογιστικές παραδοχές που χρησιμοποιήθηκαν είναι: προεξοφλητικό επιτόκιο 2,8% (2019:2,8%), ετήσια αύξηση αποδοχών 0%, ηλικία κανονικής αποχώρησης 67 έτη, πιθανότητα αποχώρησης: έως 30 ετών 14%, 31-40 ετών 10%, άνω των 40 ετών 2%.

Η κίνηση του ανωτέρω λογ/σμού στην τρέχουσα και προηγούμενη χρήση έχει ως εξής:

(ποσά σε €)

## Υποχρεώσεις προς τους Εργαζόμενους

#### Υπόλοιπο Υποχρέωσης 01.01.2019

Κόστος Τρέχουσας Αποσχόλησης 01.01.2019 - 31.12.2019	366,39
Χρηματοοικονομικό Κόστος	86,37
Αναλογιστική Ζημιά	375,90

**Υπόλοιπο Υποχρέωσης 31.12.2019** **3.084,90**

#### Υπόλοιπο Υποχρέωσης 01.01.2020

Κόστος Τρέχουσας Αποσχόλησης 01.01.2020 - 31.12.2020	116,27
Χρηματοοικονομικό Κόστος	43,19

**Υπόλοιπο Υποχρέωσης 31.12.2020** **3.244,36**

Αριθμός εργαζομένων και κόστος μισθοδοσίας:

## Αριθμός Προσωπικού

	31/12/2020	31/12/2019
Υπάλληλοι	1	1
Ημερομίσθιοι	-	-
<b>Σύνολο</b>	<b>1</b>	<b>1</b>
Κόστος Μισθοδοσίας (σε €)	<b>22.922,97</b>	<b>23.287,53</b>

## 12. Δάνεια

### Δάνεια

Δάνεια Τραπεζών

	31/12/2020	31/12/2019
	-	17,81
	<b>0,00</b>	<b>17,81</b>

Ο επανακαθορισμός των επιτοκίων των βραχυπρόθεσμων δανείων γίνεται κάθε μήνα, και όλα τα βραχυπρόθεσμα δάνεια είναι σε Ευρώ.

Οι εύλογες αξίες των υποχρεώσεων, ταυτίζονται περίπου με τις λογιστικές αξίες.

Για τους δουλευμένους τόκους εξυπηρέτησης των δανείων, σχηματίζονται προβλέψεις και επιβαρύνονται τα αποτελέσματα της εκάστοτε διαχειριστικής περιόδου.

Οι δανειακές δυνατότητες που λήγουν μέσα στο έτος είναι ετήσιες, υποκείμενες σε επανεξέταση σε διάφορες ημερομηνίες μέσα στο έτος.

Το συνολικό χρηματοοικονομικό κόστος που αναγνωρίστηκε στα αποτελέσματα της εταιρείας το 2020 και το οποίο προέρχεται από υποχρεώσεις που φέρουν τόκο, σε βάση κυμαινόμενου επιτοκίου, ανήλθε σε € 0.

## 13. Προμηθευτές και Λοιπές Υποχρεώσεις - Λοιποί Φόροι και Ασφ. Οργανισμοί

Οι κυριότερες κατηγορίες των εν λόγω υποχρεώσεων έχουν ως εξής:

(ποσά σε €)

### Προμηθευτές και Λοιπές Υποχρεώσεις

	31/12/2020	31/12/2019
Υποχρεώσεις προς Προμηθευτές	295.808,36	299.393,16
Προκαταβολές Πελατών	1.553,35	1.535,59
Υποχρεώσεις από Φόρους	324,11	582,48
Υποχρεώσεις προς Συνδεδεμένες Εταιρείες	119.668,65	88.555,68
Υποχρεώσεις προς Ασφαλιστικά Ταμεία	1.012,64	1.056,53
Λοιπές Υποχρεώσεις	12.323,08	12.376,90
<b>Σύνολο</b>	<b>430.690,19</b>	<b>403.500,34</b>

Οι ανωτέρω υποχρεώσεις είναι πληρωτέες στην επόμενη χρήση και δεν υπάρχουν ληξιπρόθεσμες υποχρεώσεις. Επίσης, οι εύλογες αξίες τους συμπίπτουν με τις λογιστικές τους αξίες.

#### 14. Τρέχων Φόρος Εισοδήματος και Αναβαλλόμενος Φόρος

Οι υποχρεώσεις και απαιτήσεις από τη φορολογία εισοδήματος των αντίστοιχων περιόδων έχουν ως εξής:

(ποσά σε €)

### Τρέχων και Αναβαλλόμενος Φόρος Εισοδήματος

#### Φόρος Εισοδήματος

Αναβαλλόμενες Φορολογικές Υποχρεώσεις

Αναβαλλόμενες Φορολογικές (Απαιτήσεις)

**Σύνολο**

	31/12/2020	31/12/2019
Φόρος Εισοδήματος	-	-
Αναβαλλόμενες Φορολογικές Υποχρεώσεις	-	-
Αναβαλλόμενες Φορολογικές (Απαιτήσεις)	-	-
<b>Σύνολο</b>	<b>0,00</b>	<b>0,00</b>

Η φορολογική επιβάρυνση των αποτελεσμάτων προσδιορίστηκε ως εξής:

(ποσά σε €)

### Φορολογική Επιβάρυνση Αποτελεσμάτων

Κέρδη (Ζημιές) προ Φόρων ως ο Λογαριασμός Αποτελεσμάτων

Μέσος Φορολογικός Συντελεστής

Φόροι Εισοδήματος βάσει του Ονομαστικού Συντελεστή

Φόρος επί μη Φορολογικών Εκπεστέων Δαπανών

Αναστροφή Φορολογικών Απαιτήσεων - Υποχρεώσεων

Διαγραφή λόγω Αποτίμησης

**Σύνολο Φορολογικής Επιβάρυνσης**

Τρέχουσα Φορολογική Επιβάρυνση / (Ελάφρυνση)

Ετεροχρονισμένη Φορολογική Ελάφρυνση

Φόρος επί Ζημιών, η ανάκτηση των οποίων δεν είναι βεβαία και

Διαφορές Φόρου λόγω αλλαγής Φορολογικών Συντελεστών

**Σύνολο Φορολογικής Επιβάρυνσης**

	31/12/2020	31/12/2019
Κέρδη (Ζημιές) προ Φόρων ως ο Λογαριασμός Αποτελεσμάτων	<b>(40.378,19)</b>	<b>(120.781,00)</b>
Μέσος Φορολογικός Συντελεστής	24%	24%
Φόροι Εισοδήματος βάσει του Ονομαστικού Συντελεστή	(9.690,77)	(28.987,44)
Φόρος επί μη Φορολογικών Εκπεστέων Δαπανών	-	2.757,12
Αναστροφή Φορολογικών Απαιτήσεων - Υποχρεώσεων	-	26.320,53
Διαγραφή λόγω Αποτίμησης	9.690,77	-
<b>Σύνολο Φορολογικής Επιβάρυνσης</b>	<b>0,00</b>	<b>90,21</b>
Τρέχουσα Φορολογική Επιβάρυνση / (Ελάφρυνση)	(8.189,00)	(7.827,31)
Ετεροχρονισμένη Φορολογική Ελάφρυνση	(1.501,76)	(18.403,01)
Φόρος επί Ζημιών, η ανάκτηση των οποίων δεν είναι βεβαία και	9.690,77	26.320,53
Διαφορές Φόρου λόγω αλλαγής Φορολογικών Συντελεστών	-	-
<b>Σύνολο Φορολογικής Επιβάρυνσης</b>	<b>0,00</b>	<b>90,21</b>

Οι αναβαλλόμενες φορολογικές απαιτήσεις συμψηφίζονται με τις αναβαλλόμενες φορολογικές υποχρεώσεις όταν υπάρχει ένα νόμιμο ασκητό δικαίωμα για συμψηφισμό και υπόκεινται και τα δύο στην ίδια φορολογική αρχή.

Η κίνηση των λογαριασμών των αναβαλλόμενων φορολογικών απαιτήσεων και αναβαλλόμενων φορολογικών υποχρεώσεων κατά την διάρκεια της περιόδου στην ίδια φορολογική αρχή, έχει ως εξής:

**ΘΕΡΜΑΝΣΗ ΑΞΙΩΣΕΩΝ Α.Ε.**  
**Ετήσιες Οικονομικές Καταστάσεις της χρήσης 1<sup>η</sup> Ιανουαρίου 2020– 31<sup>η</sup> Δεκεμβρίου 2020**

(ποσά σε €)

## Αναβαλλόμενες Απαιτήσεις & Υποχρεώσεις

### Απαιτήσεις

	Υπόλοιπο 31/12/2018	Μεταβολές	Τακτοποιήσεις & Διαφορές Αποτίμησης	Υπόλοιπο 31/12/2019	Μεταβολές	Υπόλοιπο 31/12/2020
Επί της Προσαρμογής της Αξίας των Απαιτήσεων (Πρόβλεψη)	82.705,29	-	(82.705,29)	0,00	-	0,00
Επί της Προσαρμογής των Αποσβέσεων των Κρατικών Επιχορηγήσεων	3.189,00	-	(3.189,00)	0,00	-	0,00
Φόρος επί Ζημιών, η ανάκτηση των οποίων δεν είναι βεβαία και Διαφορές Φόρου λόγω Μεταβολής των Φορολογικών Συντελεστών	(1.965.915,68)	(7.827,31)	(2.867,43)	(1.976.610,42)	(8.189,00)	(1.984.799,42)
Επί της Προσαρμογής (Απαξίωσης) της Αξίας των Παγίων και Πώληση τους	55.083,28	-	(55.083,28)	0,00	-	0,00
Επί της Αναγνώρισης των Υποχρεώσεων προς το Προσωπικό	654,31	198,88	(853,19)	0,00	-	0,00
Διαγραφή Συσσωρευμένων Αναβαλλόμενων Φορολογικών Απαιτήσεων	(147.827,20)	-	147.827,20	0,00	-	0,00
Επί Φορολογικών Ζημιών	1.968.783,11	7.827,31	-	1.976.610,42	8.189,00	1.984.799,42
Επί Προβλέψεων Εξόδων	3.327,88	15.289,16	(18.617,04)	0,00	-	0,00
<b>Σύνολο</b>	<b>0,00</b>	<b>15.488,04</b>	<b>(15.488,03)</b>	<b>0,00</b>	<b>0,00</b>	<b>0,00</b>

### Υποχρεώσεις

Επί της Προσαρμογής των Φορολογικών Αποσβέσεων Ενσώματων & Άϋλων Παγίων	29.156,53	(3.005,18)	-	26.151,35	(1.463,49)	24.687,86
Διαγραφή Συσσωρευμένων Αναβαλλόμενων Φορολογικών Απαιτήσεων	(29.156,53)	3.005,18	-	(26.151,35)	1.463,49	(24.687,86)
<b>Σύνολο</b>	<b>0,00</b>	<b>0,00</b>	<b>0,00</b>	<b>0,00</b>	<b>0,00</b>	<b>0,00</b>

### Υπόλοιπο Αναβαλλόμενων Φορολογικών Απαιτήσεων

<b>0,00</b>	<b>15.488,04</b>	<b>(15.488,03)</b>	<b>0,00</b>	<b>0,00</b>	<b>0,00</b>
-------------	------------------	--------------------	-------------	-------------	-------------

Ο ισχύον φορολογικός συντελεστής είναι 24%, ενώ την προηγούμενη χρήση ήταν επίσης 24%. Έγινε αποτίμηση των αναβαλλόμενων φόρων με τον συντελεστή του 24% και δεν προέκυψαν ουσιώδεις επιβαρύνσεις. Επιπρόσθετα, παρότι σύμφωνα με τις τελευταίες φορολογικές διατάξεις επήλθε τροποποίηση ώστε να παραγράφονται οι φορολογικές ζημιές μετά την πάροδο των 10 ετών, η εταιρεία δεν προέβη σε καμία προσαρμογή εφαρμόζοντας την πενταετή παραγραφή που ίσχυε προγενέστερα.

Οι χρήσεις μέχρι και το 2014 της Εταιρείας έχουν παραγραφεί φορολογικά με βάση την κείμενη νομοθεσία.

Για τις χρήσεις 2015, 2016, 2017, 2018 και 2019 εκδόθηκε « Έκθεση Φορολογικής Συμμόρφωσης (Με Σύμφωνη Γνώμη) » με βάση την ΠΟΛ. 1124/2015 από τον τακτικό ορκωτό ελεγκτή, που έλεγξε τις αντίστοιχες οικονομικές καταστάσεις και από τον σχετικό έλεγχο δεν προέκυψαν διαφορές φόρων.

Για τη χρήση 2020, η εταιρεία έχει υπαχθεί προαιρετικά στον φορολογικό έλεγχο των ορκωτών ελεγκτών που προβλέπεται από τα άρθρο 65Α του Ν.4174/2013 και την ΠΟΛ. 1124/2015, ο οποίος βρίσκεται σε εξέλιξη. Από τον έως σήμερα έλεγχο δεν έχουν προκύψει σημαντικές φορολογικές υποχρεώσεις, πέραν από αυτές που καταχωρήθηκαν και απεικονίζονται στις Οικονομικές Καταστάσεις.

**ΘΕΡΜΑΝΣΗ ΑΞΙΩΣΕΩΝ Α.Ε.**  
**Ετήσιες Οικονομικές Καταστάσεις της χρήσης 1<sup>η</sup> Ιανουαρίου 2020– 31<sup>η</sup> Δεκεμβρίου 2020**

**15. Ανάλυση των Εσόδων και των Εξόδων**

15.1 Ανάλυση Πωλήσεων

(ποσά σε €)

## Πωλήσεις

	1 ΙΑΝ 2020 - 31 ΔΕΚ 2020		
	Εσωτερικού	Εξωτερικού	Σύνολο
Πωλήσεις Εμπορευμάτων	806,45	-	<b>806,45</b>
Πωλήσεις Λοιπών		-	<b>0,00</b>
<b>Σύνολο</b>	<b>806,45</b>	-	<b>806,45</b>

	1 ΙΑΝ 2019 - 31 ΔΕΚ 2019		
	Εσωτερικού	Εξωτερικού	Σύνολο
Πωλήσεις Εμπορευμάτων	2.123,33	-	<b>2.123,33</b>
Πωλήσεις Λοιπών	1.137,30	-	<b>1.137,30</b>
<b>Σύνολο</b>	<b>3.260,63</b>	<b>0,00</b>	<b>3.260,63</b>

Λόγω της συνεχιζόμενης οικονομικής κρίσης και στην προσπάθεια μείωσης των επιδράσεων αυτής, η Εταιρεία έχει προβεί στη παύση της παραγωγής θερμαντικών σωμάτων, επικεντρώνοντας στην εμπορία αυτών.

15.2 Κόστος Πωλήσεων, Έξοδα Διοίκησης και Έξοδα Πωλήσεων

(ποσά σε €)

## Κόστος Πωλήσεων Έξοδα Διοίκησης & Πωλήσεων

### Κόστος Πωλήσεων

Μεταβολές στα Αποθέματα Εμπορευμάτων, Ετοιμών, Ημιετοιμών & Υποπροϊόντων

**Σύνολο**

### Έξοδα Διοίκησης & Πωλήσεων

Αμοιβές και Έξοδα Προσωπικού

Πρόβλεψη Αποζημίωσης Προσωπικού λόγω Συνταξιοδότησης

Αμοιβές και Έξοδα Τρίτων

Αμοιβές Τακτικού Ελέγχου

Παραχές Τρίτων

Ενοίκια

Φόροι - Τέλη

Διάφορα Έξοδα

Έξοδα Μεταφοράς

Έξοδα Ταξιδίων

Αποσβέσεις Ενσώματων και Άυλων Περιουσιακών Στοιχείων

**Σύνολο**

**Γενικό Σύνολο**

	01/01/2020 31/12/2020	01/01/2019 31/12/2019
	833,33	20.845,90
<b>Σύνολο</b>	<b>833,33</b>	<b>20.845,90</b>
	22.763,51	22.834,77
	159,46	452,76
	3.518,00	7.673,00
	1.800,00	1.800,00
	6.176,61	6.524,78
	240,00	240,00
	1.608,64	1.608,64
	273,90	310,92
	15,20	-
	-	-
	6.097,89	12.521,58
<b>Σύνολο</b>	<b>42.653,21</b>	<b>53.966,45</b>
<b>Γενικό Σύνολο</b>	<b>43.486,54</b>	<b>74.812,35</b>

15.3 Άλλα Έσοδα- Έξοδα

(ποσά σε €)

## Άλλα Έσοδα - Έξοδα

### Έσοδα

Απομείωση Υποχρεώσεων λόγω Παραγραφής

Λοιπά Έκτακτα Έσοδα

**Σύνολο**

### Έξοδα

Διαγραφή Απαιτήσεων

Φορολογικά Πρόσπιμα και Προσαυξήσεις

Απαξίωση Παγίων

Απαξίωση Αποθεμάτων

Έξοδα Προηγούμενων Χρήσεων

**Σύνολο**

	01/01/2020 31/12/2020	01/01/2019 31/12/2019
	-	26.029,96
	2.653,70	-
<b>Σύνολο</b>	<b>2.653,70</b>	<b>26.029,96</b>
	-	10.000,00
	-	1.024,00
	-	37.204,84
	-	26.500,00
	340,00	464,00
<b>Σύνολο</b>	<b>340,00</b>	<b>75.192,84</b>



**ΘΕΡΜΑΝΣΗ ΑΞΙΩΣΕΩΝ Α.Ε.**  
**Ετήσιες Οικονομικές Καταστάσεις της χρήσης 1<sup>η</sup> Ιανουαρίου 2020– 31<sup>η</sup> Δεκεμβρίου 2020**

15.4 Χρηματοοικονομικά Αποτελέσματα

(ποσά σε €)

	01/01/2020	01/01/2019
	31/12/2020	31/12/2019
<b>Χρηματοοικονομικό Κόστος</b>		
<b>Έξοδα</b>		
Τόκοι και Συναφή Έξοδα	11,80	66,30
<b>Σύνολο</b>	<b>11,80</b>	<b>66,30</b>
<b>Έσοδα</b>		
Πιστωτικοί Τόκοι και Συναφή Έσοδα	-	-
<b>Σύνολο</b>	<b>0,00</b>	<b>0,00</b>
<b>Χρηματοοικονομικό Κόστος</b>	<b>11,80</b>	<b>66,30</b>

**16. Ενδεχόμενα**

Η επιχείρηση έχει ενδεχόμενες υποχρεώσεις σε σχέση με τράπεζες, λοιπές εγγυήσεις και άλλα θέματα που προκύπτουν στα πλαίσια της συνήθους δραστηριότητας. Δεν αναμένεται να προκύψουν ουσιώδεις επιβαρύνσεις από τις ενδεχόμενες υποχρεώσεις. Δεν αναμένονται πρόσθετες πληρωμές, κατά την ημερομηνία σύνταξης αυτών των οικονομικών καταστάσεων.

Επίσης, δεν υπάρχουν επίδικες ή υπό διαιτησία διαφορές καθώς και αποφάσεις δικαστικών ή διοικητικών οργάνων που ενδέχεται να έχουν σημαντική επίπτωση στην οικονομική κατάσταση ή λειτουργία της Εταιρείας.

**17. Συναλλαγές και Υπόλοιπα με Συνδεδεμένα Πρόσωπα**

Παρουσιάζονται παρακάτω πίνακες που περιλαμβάνουν τις συναλλαγές με συνδεδεμένα μέρη κατά το ΔΛΠ 24. Δεν υπάρχουν συναλλαγές με μέλη του ΔΣ.

Οι συναλλαγές του 2020 και τα υπόλοιπα απαιτήσεων και υποχρεώσεων κατά την 31.12.2020 έχουν ως κάτωθι:

31 ΔΕΚ 2020		
<b>ΠΩΛΗΣΕΙΣ</b>	<b>ΑΓΟΡΕΣ</b>	ΘΕΑΞ ΑΕ
		UNIBIOS ΑΕ
	W ATERA HELLAS	240,00

**ΘΕΡΜΑΝΣΗ ΑΞΙΩΣΕΩΝ Α.Ε.**  
**Ετήσιες Οικονομικές Καταστάσεις της χρήσης 1<sup>η</sup> Ιανουαρίου 2020– 31<sup>η</sup> Δεκεμβρίου 2020**

31 ΔΕΚ 2020	
<b>ΥΠΟΧΡΕΩΣΕΙΣ</b>	
<b>ΑΠΑΙΤΗΣΕΙΣ</b>	ΘΕΑΞ ΑΕ
UNIBIOS ΑΕ	88.003,83
W A T E R A H E L L A S	36.569,94
ΒΙΟΣΩΛ ΔΟΜΙΚΑ ΕΡΓΑΛΕΙΑ ΑΕΒΕ	9.766,29
<b>ΗΦΑΙΣΤΟΣ</b>	<b>10.987,08</b>

Οι συναλλαγές του 2019 και τα υπόλοιπα απαιτήσεων και υποχρεώσεων κατά την 31.12.2019 έχουν ως κάτωθι:

31 ΔΕΚ 2019	
<b>ΑΓΟΡΕΣ</b>	<b>ΠΩΛΗΣΕΙΣ</b>
	ΘΕΑΞ ΑΕ
UNIBIOS ΑΕ	4.949,74
W A T E R A H E L L A S	240,00

31 ΔΕΚ 2019	
<b>ΥΠΟΧΡΕΩΣΕΙΣ</b>	
<b>ΑΠΑΙΤΗΣΕΙΣ</b>	ΘΕΑΞ ΑΕ
UNIBIOS ΑΕ	57.489,47
W A T E R A H E L L A S	15.971,33
W A T E R A L U X E M B O U R G	20.000,00
ΒΙΟΣΩΛ ΔΟΜΙΚΑ ΕΡΓΑΛΕΙΑ ΑΕΒΕ	9.766,29
<b>ΗΦΑΙΣΤΟΣ</b>	<b>10.987,08</b>

Με βάση το ΔΛΠ 24 ως συνδεδεμένα μέρη, πέραν των εταιρειών του Ομίλου, είναι και οι εταιρείες: ΗΦΑΙΣΤΟΣ ΑΒΕΕΜ, ΝΕΟVENT ΑΕ, ΕΝΩΣΗ ΑΕ, Ορφέας Μαυρίκιος & Συνεργάτες Μονοπρόσωπη ΙΚΕ, Αντώνιος Σβορώνος & Συνεργάτες Μονοπρόσωπη ΕΠΕ και Aninum Consulting ΙΚΕ, επειδή οι διαχειριστές τους είναι μέλη του Διοικητικού Συμβουλίου της μητρικής εταιρείας του Ομίλου.

### **18. Κέρδη / (Ζημίες) ανά Μετοχή**

Η ζημία ανά μετοχή ανήλθε σε € (0,3230) και υπολογίστηκε με βάση το μέσο σταθμισμένο αριθμό επί του συνόλου των κοινών μετοχών για τη χρήση του 2020.

### **19. Εκτιμήσεις**

Η διοίκηση της επιχείρησης προσδιορίζει τις εκτιμώμενες ωφέλιμες ζωές και τις σχετικές αποσβέσεις των βιομηχανοστασίων και του εξοπλισμού. Δεν αναμένονται σημαντικές αλλαγές στις ωφέλιμες ζωές λόγω του είδους των δραστηριοτήτων της επιχείρησης. Η διοίκηση θα αυξήσει τις αποσβέσεις όταν οι ωφέλιμες ζωές καταστούν μικρότερες σε σχέση με τις προηγούμενες εκτιμήσεις ή θα μειώσει τις αξίες των παγίων που έχουν απαξιωθεί τεχνολογικά ή των παγίων που δεν είναι πλέον στρατηγικής σημασίας και εγκαταλείπονται ή πρόκειται να πωληθούν.

### **20. Κεφαλαιουχικές δεσμεύσεις**

Δεν υπάρχουν ουσιώδης ανεκτέλεστες κεφαλαιουχικές δαπάνες κατά την 31.12.2020.

#### Λοιπές δεσμεύσεις

Η εταιρεία ΘΕΑΞ πρώην ΒΙΟΣΩΛ ΑΒΕ ιδρύθηκε με την υπ. Αριθ. 7270/06.08.2008 απόφαση του Νομάρχη Ανατολικής Αττικής με την απόσχιση του κλάδου εμπορικής βιομηχανικής και παροχής υπηρεσιών για συντήρηση και εγκατάσταση προϊόντων θέρμανσης και κλιματισμού της ΑΕ Unibios (πρώην ΒΙΟΣΩΛ ΑΒΕ) και την εισφορά αυτού στην νέα εταιρεία σύμφωνα με τις διατάξεις ΝΔ 1297/72 και του ΚΝ 2190/20 και από την εν λόγω απόσχιση προέκυψε υπεραξία ύψους € 3.159.251,16 η οποία υπόκειται στις δεσμεύσεις του Ν.1297/72. Η εν λόγω υπεραξία έχει καταχωρηθεί σε λογ/σμούς τάξεως.

### **21. Σημαντικά γεγονότα μεταγενέστερα του Ισολογισμού**

Από την ημερομηνία κλεισίματος του Ισολογισμού μέχρι την ημερομηνία υποβολής της παρούσας έκθεσης, δεν υπάρχουν σημαντικά γεγονότα ή συνθήκες και σχετικοί επιχειρηματικοί κίνδυνοι, που να επηρεάζουν ουσιωδώς τα κονδύλια του Ισολογισμού, την τρέχουσα χρηματοοικονομική θέση της Εταιρείας και την συνέχιση της δραστηριότητας της Εταιρείας.

Καθότι τα ίδια κεφάλαια της εταιρείας έχουν καταστεί αρνητικά, η διοίκηση της Εταιρείας προτίθεται να προβεί σε μέτρα εξυγίανσης.

Άνω Λιόσια, 28.04.2021

Ο Πρόεδρος του  
Διοικητικού Συμβουλίου  
&  
Διευθύνων Σύμβουλος

Ο Σύμβουλος

Ο Οικονομικός Διευθυντής

Αντώνιος Π. Σβορώνος  
Α.Δ.Τ. ΑΒ 528987

Ορφέας Μαυρίκιος  
Α.Δ.Τ. ΑΕ 009248

Κυριάκος Παπαθανασίου  
Α.Δ.Τ. ΑΚ 203712  
Α.Α. Ο.Ε.Ε. 0000486 / Α' Τάξης

**ΘΕΡΜΑΝΣΗ ΑΞΙΩΣΕΩΝ Α.Ε.**  
**Ετήσιες Οικονομικές Καταστάσεις της χρήσης 1<sup>η</sup> Ιανουαρίου 2020– 31<sup>η</sup> Δεκεμβρίου 2020**

Βεβαιώνεται ότι οι ανωτέρω ΕΤΗΣΙΕΣ ΟΙΚΟΝΟΜΙΚΕΣ ΚΑΤΑΣΤΑΣΕΙΣ, που αποτελούνται από 44 σελίδες, είναι αυτές που αναφέρεται στην Έκθεση Ελέγχου που χορήγησα με ημερομηνία 28.04.2021.



ΑΘΗΝΑ, 28.04.2021

Ο ΟΡΚΩΤΟΣ ΕΛΕΓΚΤΗΣ ΛΟΓΙΣΤΗΣ

ΓΡΗΓΟΡΙΟΣ Ι. ΜΑΝΤΖΑΡΗΣ  
Α.Μ. Σ.Ο.Ε.Λ. 31561

ACES ΟΡΚΩΤΟΙ ΕΛΕΓΚΤΕΣ Α.Ε.  
Α.Μ. Σ.Ο.Ε.Λ. 159  
Μιχαλακοπούλου 4 - 11528 ΑΘΗΝΑ